LOMBAK

16

www.lombak.com

112373 • SAYI: 2002-08 • AĞUSTOS 2002
FİYATI: 1 500 000 TL (KDV Dahil)

PANTOLON BALIĞI

ISSN 1303-0124-D-5

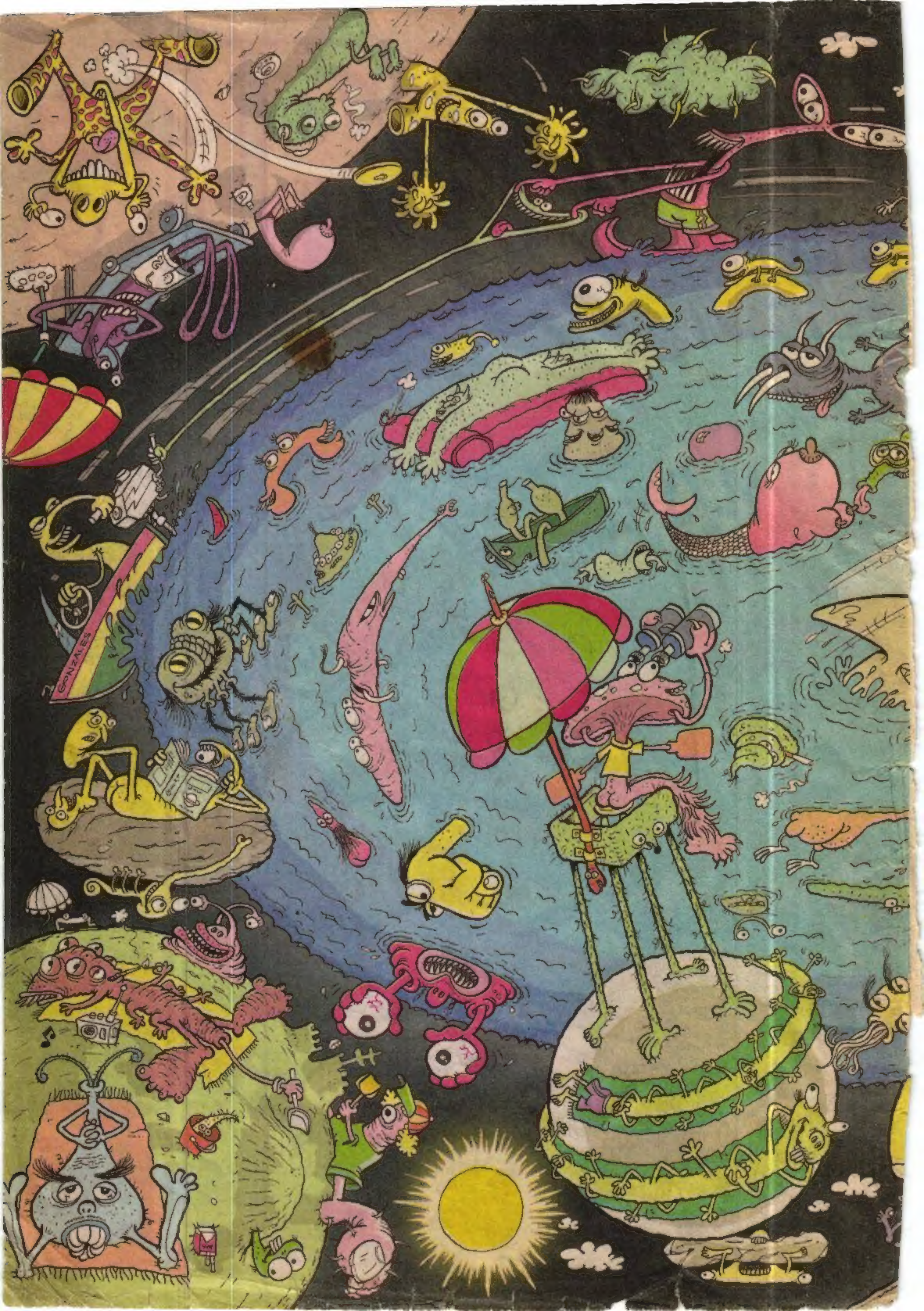
GONZALES

FedEX
FARUKEN BAYRAKTAR

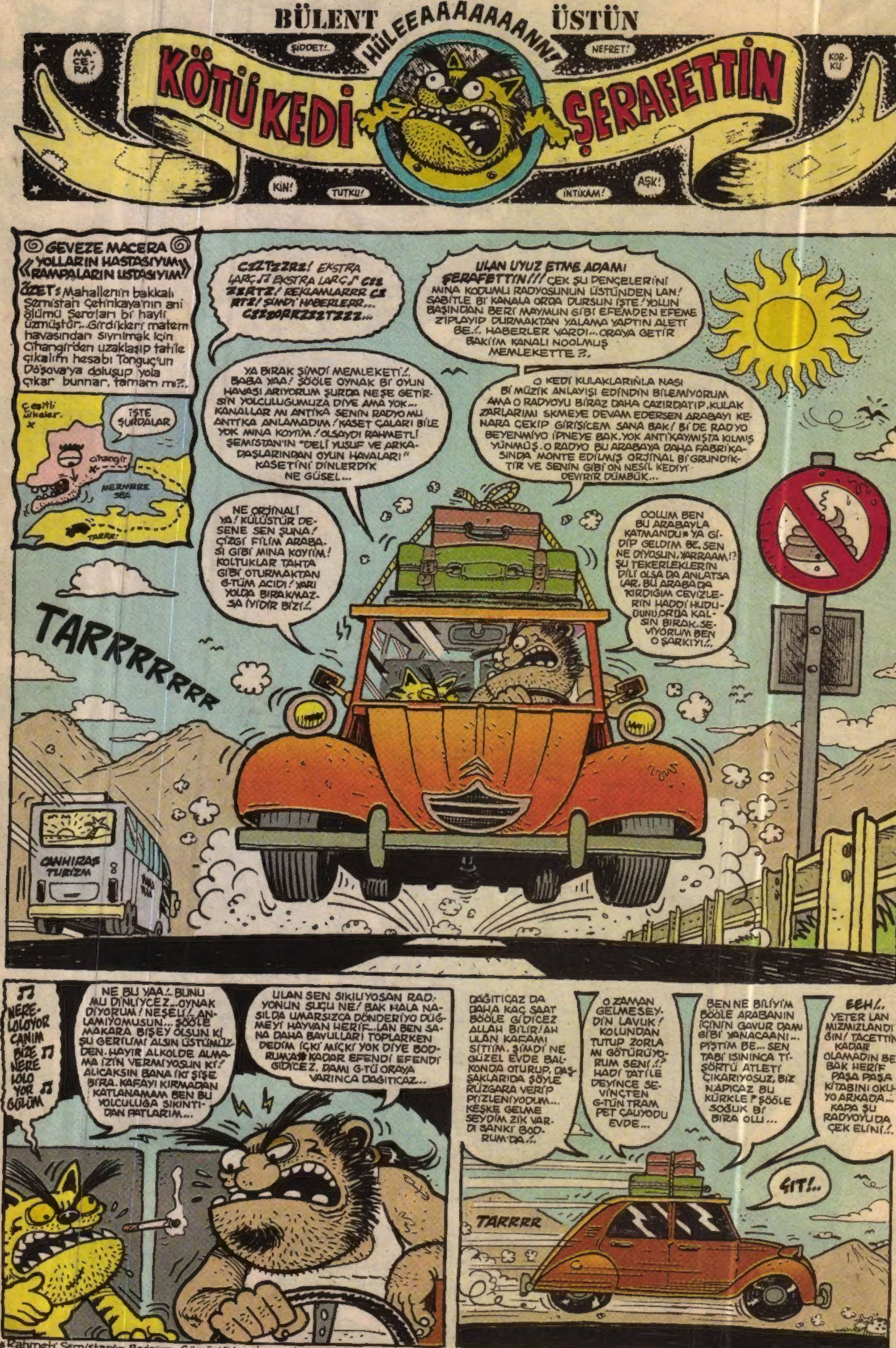

*Tonguç'un 1970 lerde yaptığı KATMANDU yolculuğu ayrı bir macera konusudur...

(*Rahmetli Şemistan'ın Bodrum, Gümüşlükte oturan dayısı Rızaya hem başsağlığına hemde tatile gidiyorlar...)

KİTAP OKUMAYA ÇALIŞIYO DERSEN DAHA DOĞRU OLUR DEDE SİZİN KARAGÖZ-HACİVAT FORMATINIZDAN DOLAYI OKUDUĞUM HİÇBİŞEYİ ANLAMIYORUM.
BU BABAN EŞŞEĞİNİN DÖTÜNDE KURT VAR YERİNDE DURAMIYO Kİ PEZEVENK! ARABAYA ADIM ATTIĞINDAN BERİ Bİ RAHAT DURMADI... SENİNDE OKUMA YAZMAYI SÖKMENİ TAKDİRLE KARŞILIYORUM AMA HEMEN AĞIR KİTAPLARA GİRİŞİRSEN DOĞAL OLARAK BİŞİ ANLAYAMAYA BİLİRSİN... ÇİZGİ ROMAN ALMIŞTIM SANA!
OKUDUM ONU BEN YAA KAÇ KERE OKUYCAM...
İYİ... O ZAMAN BABANA VERDE, RESİMLERİNE BAKIP BİRAZ OYALANSIN EŞŞOĞLUEŞŞEĞİN EVLADI!..
VER BAKIİM LAN NEYMİŞ O ÇİZGİ ROMAN DENEN ZIMBIRTI... KARI KIZ RESMİ VAR MI İÇİNDE ?..
YOK BE BABA... PORNO DİİL, ÖRÜMCEK ADAMIN MACERALARI. SENİ PEK SARICAANI ZANNETMİYORUM. SENARYOSU FELAN ÇOK SIKICI ZATEN!..
SENARYOSUNU SKİİM SANA BİŞEY OLMASIN!. LAN OOLUM BANANE SENORYOSUNDAN. REPLİĞİNDEN RESİMLERİNE BAKACAM BEN. VER OYALANALIM BAKALIM MINA KODUMU ÇİZGİ ROMANINI. BU YAŞTAN SONRA OLMADIK HUYLAR EDİNİYORUZ SAYENİZDE... YE, İÇ, SIÇ UYUYA. BİDE BUNU EKLİYELİM BAKALIM VER!..
—AL... ASUNDA SADECE KARELERDEKİ RESİMLERİ İZLEYEREK MACERANIN AKIŞINI ANLAYABİLİYOSUN DA. BAZI YERLERDE OLAY BALONA YÜKLENMİŞ, ANLIYAMADIĞIN YERİ BANA SORABİ—
—KES ULAN! SENİNDA OKUMAYI SÖKTÜN DİYE İYİCE GÖTÜN KALKTI HA!. BIRAK BEN NE ANNIYOSAM ANNARIM. BABANA CAHİL MUAMELESİ ÇEKME SKERİM TARAKANI! SERSERİYE BAK SEN!. VER ŞUNU!.
TARRRR
AH ULAN ŞERO... KAFAMI STİİM. NE İŞİM VAR MINA KOYİİM BENİM BODRUM'DA YAA... ACABA İNİP OTOSTOPLA GERİ Mİ DÖNSEM ACABA CİHANGİR'E ŞİMDİDEN Bİ TİKSİNTİ GELDİ ŞU TATİL ORGANİZASYONUNDAN BANA... NEYSE ONU ŞU MINA KODUMU KÜLÜSTÜRÜNE PİNERKEN DÜŞÜNECEKTİN... DU BAKIİM NEYMİŞ BU ÖRÜMCEK HERİF!.
HIŞIR HIŞIR
SPIDERMAN
HIMMMM.... MMMM... EEE NE LAN BU? ÖRÜMCEK DİİL Kİ LAN BU ADAM NORMAL İNSAN İŞTE! ZIPLIYO MIRLIYO BİNALARIN ÜSTÜNDE, BU MU ŞİMDİ KAHRAMAN?
KEKEKE... SONRA ANLAMADIĞIN YER FELAN DEYİNCE KIZIYOSUN AMA BABA... EVET ÖRÜMCEK ADAM O, AMA ÖRÜMCEK GİBİ DEĞİL. SADECE BİR ÖRÜMCEĞİN GÜCÜNE SAHİP. DÜZ DUVARA TIRMANABİLİYO. AĞ YAPABİLİYO FELAN...
YOK YAAZ. OH MINA KOYİİM NE GÜZEL ORDAN ORAYA ZIPLA DUR SONRA HA? GERÇİ OLUCAK İŞ DEYİL AMA... HAYAL EDİP ÇİZMİŞ ADAMLAR İŞTE...
TARRRR
ULAN BİZİM ZAMANIMIZDA KAHRAMANLAR BÖÖLE PELERİNLİ KOSTÜMLÜ FELAN DEYİLDİ. SONRADAN BÖÖLE SÜPERMENDİ BETMENDİ, KILMEN, YÜNMENLER PEYDAH OLDU... ESKİDEN TEKSAS-TOMMİKİZ OKURDUK BİZ. HİÇ UNUTMAM BAYİİNİN ÖNÜNDE DOLANIR DURURDUM. ABİ TEKSASIN SON SAYISI GELDİ Mİ ABİ? DİYE. KÜÇÜKKEN NASI Bİ KAPAYSA, EN HEYCANLI YERİNDE KESİLEN MACERALARIN DEVAMINDA NE OLUCAK DİYE MERAKTAN KRAMPLAR GİRERDİ BEYNİME... EVDE Bİ BAVUL TOMİKZ-TEKSAS BİRİKİNCE BABAM DURUMA EL KOYDU HEPSİNİ YAKTI... O ZAMANDAN SONRA BABAMLA ARAM Bİ DAHA HİÇ DÜZELMEDİ ZATEN. KİNOVAYI, ZEMBLAYI, MANDRAKE VE YARDIMCISI ABDULLAHI SEVERDİM..
—AMA BEN EN ÇOK ZAGOR'UN HASTASIYDIM BAK. ONUN YERİ AYRIYDI DİĞERLERİNDEN... FECİ ÖZDEŞLEŞİRDİM ONNA... HATTA ANNEME YAPTIRMIŞTIM TİŞÖRTDEN Bİ DE BALTASININ TIPATIP AYNISINI YAPMIŞTIM... SABAH AKŞAM BIKIP USANMADAN ZAGORCULUK OYNARDIM KENDİMDEN GEÇERCESİNE!.
AHYAAAK!..
SONRA YUKARI MAHALLEDEN ÇİNKOTO VEDAT DİYE Bİ PİÇ ONCA EMEK VEREREK YAPTIĞIM ZAGOR BALTAMI ÇALMIŞTI... BENDEN YAŞÇA VE CÜSSECE ÇOK İRİ DE OLSA AHYAAAK DİYE BAĞIRIP, UÇTUM BUNUN ÜST—
OHOOO-OOO!.. YETER AMA YAA! GÖZÜNÜ SEVİYİM BABA ANILAR GEÇİDİNE GİRMESEK. N'OLUR... BAK DARLANMA GELDİ YİNE İÇİME YAA!..
MUHABBET BİLE TENEKE GICIRTISI GİBİ GELİYO KULAĞIMA MINA KOYİM YA! ALKOL ALMADAN KATLANAMAM BEN BU YOLCULUĞA! BAK CİNNET GEÇİRİCEM ŞİMDİ HA!.
GEÇİR MINA KOYİİM NE GEÇİRİYOSAN, YA SEVE YA SKESKE KATLACAN İŞTE İSYANKAR PİÇ!..
HIRŞ!
AÇ ŞU KAPIYI HÜLEAYYN!.. DURDUR ARABAYI LAYYN! İNECEM!! DURDURR!.. SKERİM BÖÖLE AŞKIN IZDIRABINI! MOLA VERELİM! BAK KUSUCAM ŞİMDİ ARABANIN İÇİNE! YETER BE!..
LAN ANGUT ALEYHÜSSELAM! BİRAZ DAHA SIK DİŞİNİ Bİ YARIM SAAT SONRA DİNLENME TESİSLERİNE VARICAZ. SABRET BİRAZ DAHA... TAMAM, ALICAM SANA BİRA... ONNARI İÇİP ZIBAR DA KURTULALIM SENİN ŞU PİS ELEKTRİĞİNDEN. NE NEMRUTMUŞSUN MINA KOYİİM BE! SUS!..
SBENK!
DUMP!
OLMAZ!.. İNECEM BEN MINA KOYİİM!..
ULAN ALKOL DEDİN TAMAM DEDİK DAHA NE İSTİYOSUN PUŞT!..

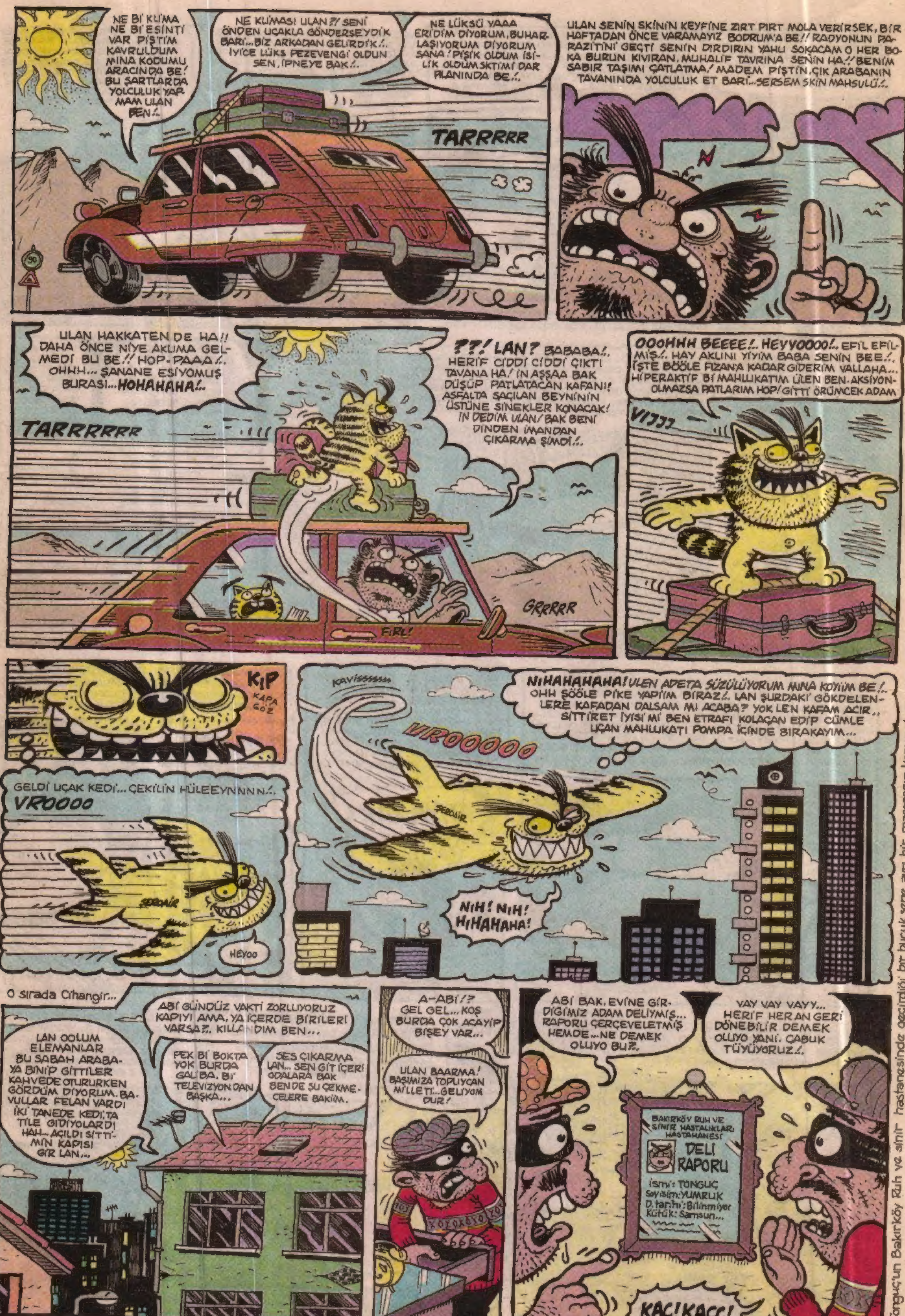

* Tonguç'un Bakırköy Ruh ve sinir hastanesinde geçirdiği bir buçuk sene ayrı bir maceranın konusudur...

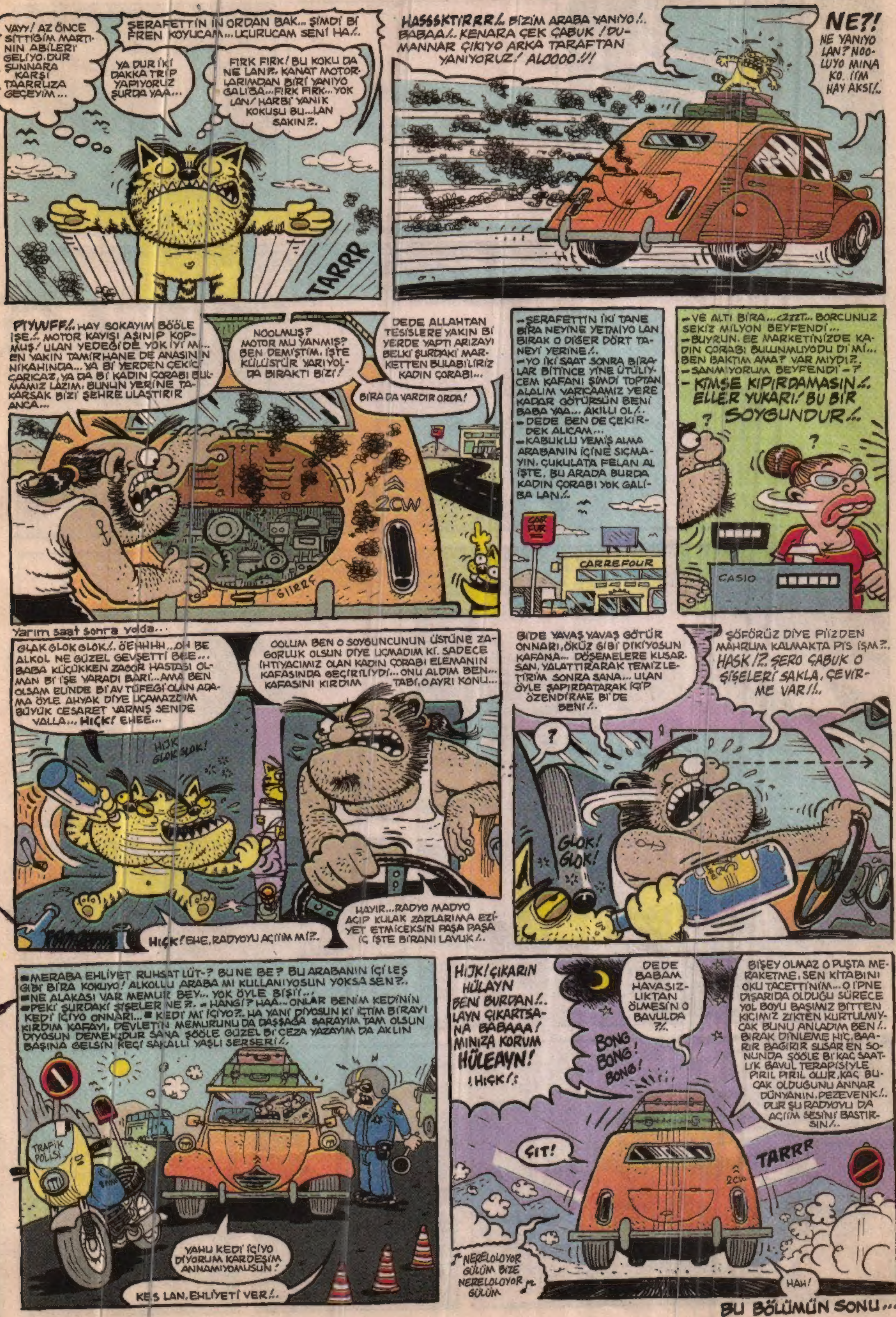

Gelecek sayı kahramanlarımızın yolculuk atraksiyonları sürecektir...

BU BÖLÜMÜN SONU...

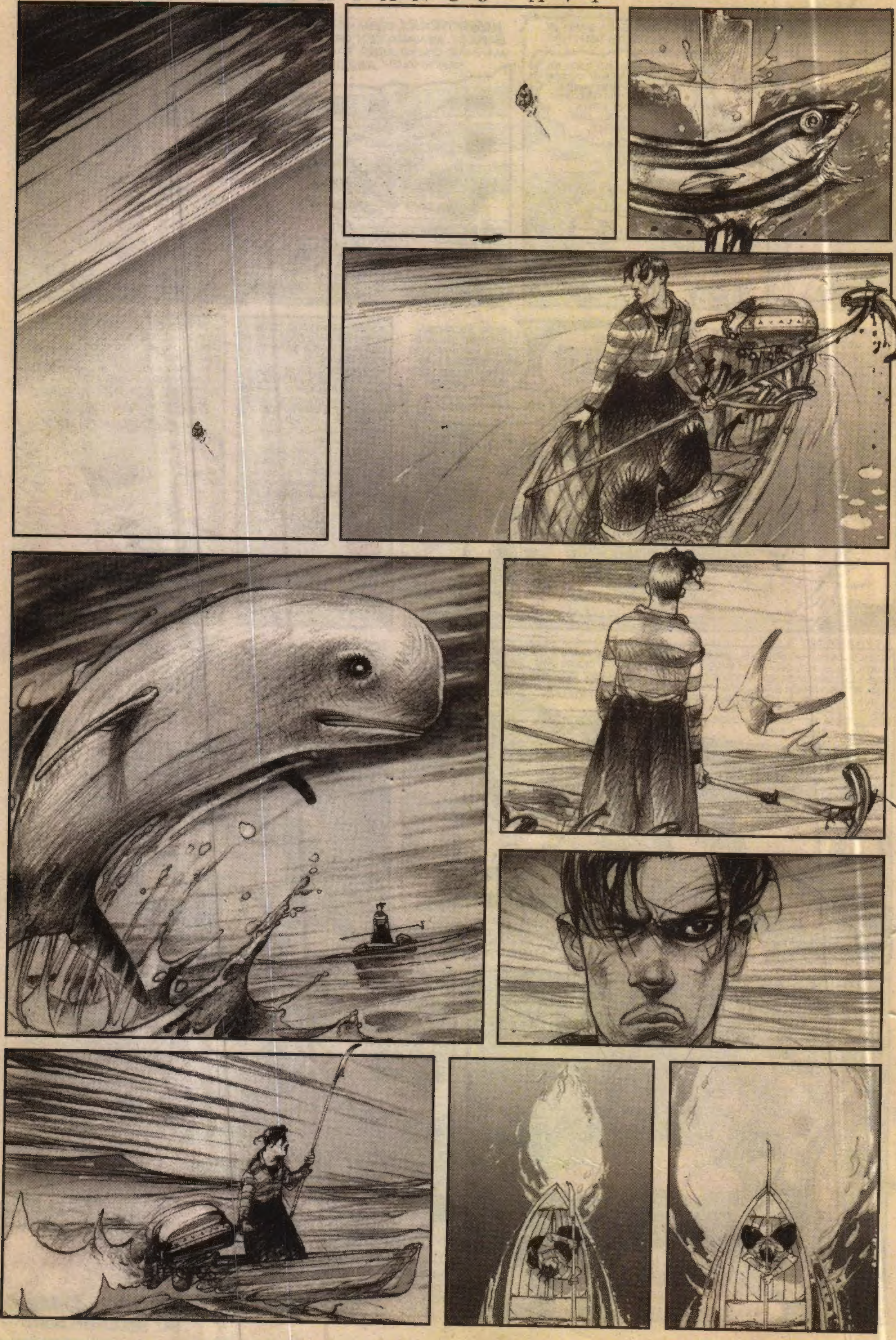

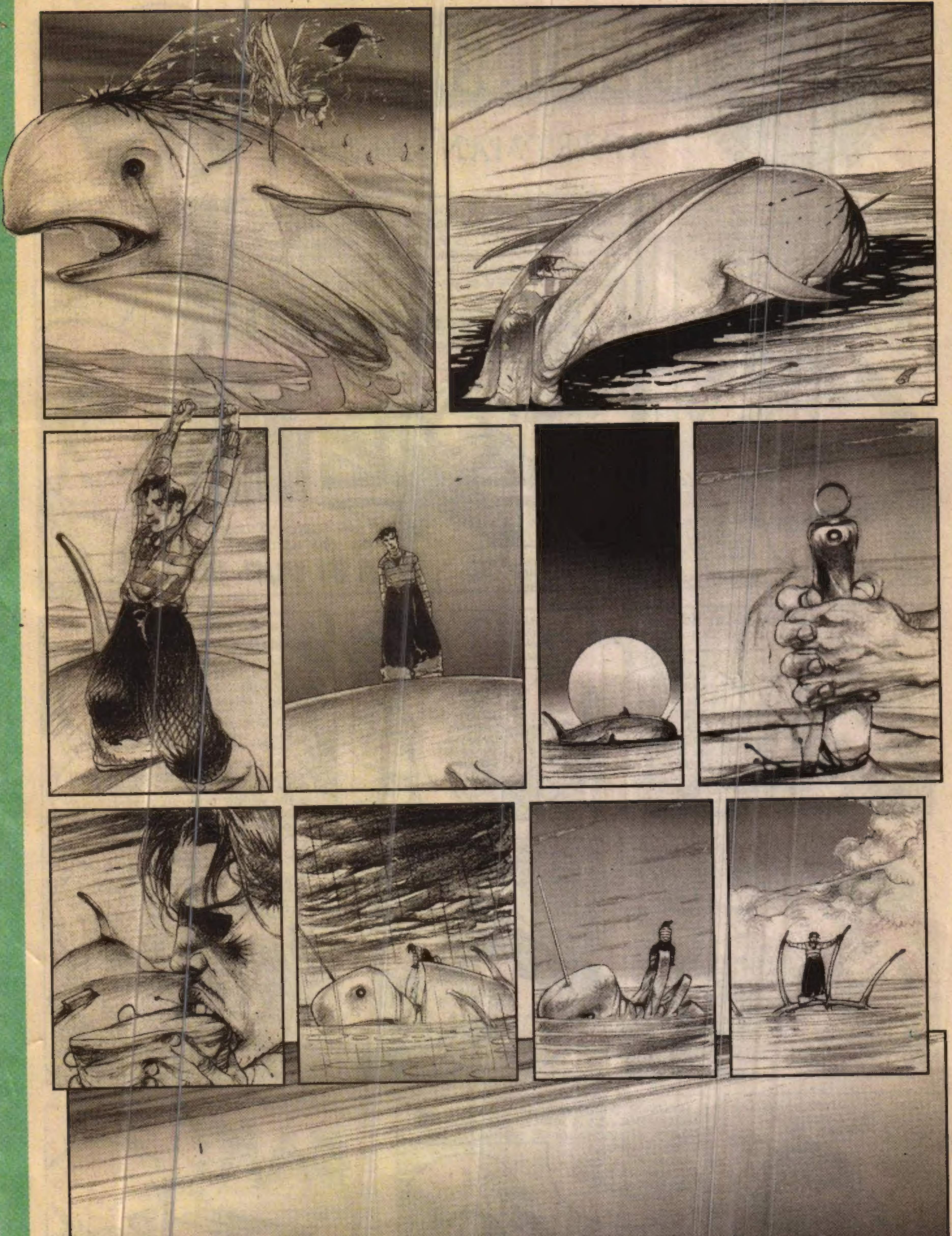

Ditti

kenanyarar@yahoo.com

ANATOMİKKOMİK SUNAR...
MACERAYI SEVEN ADAM
KUP!
APARTMAN SAKİNİ II
KAYINÇONUN TENCERE FABRİKASINDA ÇALIŞMAYA BAŞLADIM YA ŞİMDİ... GEÇEN GÜN ŞİRKETİN ARABASIYLA Bİ DÜKKANA TAHSİLATA GİTTİM... DÜKKAN SAHİBİ LAVUK ÇIKMASIN MI? YOKSA NE İZZET-İ İKRAMDA BULLUNANI VAR... BU İTİP-KATIYO! BÖDE BÖDÖ KONUŞUP Bİ DE ZEYTİNYAA GİBİ ÜSTE ÇIKMAYA ÇALIŞIYO...GÜNÜ GELMİŞ, VADESİ DOLMUŞ DİYOM ÇEKİN...
M.S.A
DİNLETEMİYORUM! SURATINA SUMSUĞU KOYUNCA TRİNK ÖDEDİ..
...YARIN DA BÖYLE ÇIKICAM İŞE!.. AKLINI ALICAM MÜŞTERİNİN!.. ELİNE SAĞLIK DAYI ÇOK GÜZEL DİKMİŞSİN PELERİNİ.. TAK! BÖYLE! BUYUR KARDEŞİM FATURALARI... HA? NE?. NE DEDİN DUYAMADIM?! ÖDEYEMİCEM Mİ DEDİN?..AA! ASLINDA YÜRÜYEN ROBOT YAPSAN Bİ TANE ŞÖYLE DEV Bİ ŞEY! HANİ ALİEN III'TE VARDI... ZOR AMA Dİ Mİ...ASLINDA OLSA ÖYLE BİŞEY...
FLAP!
FLAP!
ÇOŞTUN YİNE BANA BAK SENLE BAŞKA BİŞEY KONUŞUCAM DİNLE HELE...
...VOLTRON HESABI İÇİNE GİRİP YÖNETİYOSUN MEKANİK CANAVARI...ZVİ!.. ZVİ! DİYE YERİ SARSA SARSA İLERLİYOSUN...
LAN COŞTUKÇA COŞTUN BE... BAK NE DİYCEM...HİŞŞ!
YA Bİ DUR BE !..
NİYE BAARIYOSUN AMCA YA...ÖDÜMÜ KOPARDIN...
EVLADIM BAK NEŞEN YERİNDE ALLAH DAİM ETSİN AMA ARTIK EL İNSAF YAA!..TAZI GİBİ ORDAN ORAYA! AA! YETER AMA YETER! HİÇ DİNLEMİYOSUN Kİ BENİ VOLTRON MOLTRON KONUŞUYOSUN...
ÖZÜR DİLERİM ABİ PELERİNİ GÖRÜNCE COŞTUM... BUYUR KULAAM SENDE...
BENİM OĞLAN GELİYO. BU AKŞAM ALMANYA'DAN KESİN DÖNÜŞ YAPIYO!..
EE HAYIRLI OLSUN ABİ NE DİYEYİM.
SAGOL DA ARTIK BURAYI ATÖLYE OLARAK KULLANAMAYIZ! OĞLUM BURDA KALICAK...KILLANIR SENDEN!.. ARTIK BURAYA UĞRAMA... AYRICA BU ANTİN KUNTİN İŞLERE BENİM DE BİRAZ ARA VERMENİN ZAMANI GELDİ...
ANTİN KUNTİN Mİ? TAMAM OLDU GELMEM ARTIK! BENİM AYRI EVİM VAR, BARKIM VAR...İSTENMEDİĞİM YERDE DURMAM ZATEN...FAKAT BANA KARŞI BU ANİ TAVIR ALMANIN BAŞKA Bİ SEBEBİ OLMALI...NERDE YANLIŞ YAPTIM USTA SÖYLE? ANLAT NOOLDU?..
EŞŞEĞİN SKİ OLDU! SENİN YÜZÜNDEN TEKNOLOJİDEN YIĞRENDİM BE! ORDA BURDA FİLMLERDEN GÖRÜP, FANTASTİK KUNTASTİK ŞEYLER İSTEYİP DURUYOSUN ASABIMI BOZUYOSUN...
HAH! TAMAM ABİCİM İŞTE BUNU SÖYLE BANA! NE ÖYLE OĞLUM GELİCEK MOĞLUM GELİCEK DİYE SIKINTI YAPIYOSUN... BENİ DE ÜZÜYOSUN...
EHH. YETER! MINA KOYIM GİT HİPER AKTİVİTE TEDAVİSİ OL...MACERAYI SEVEN ADAM DİYE BÖYLE DELİ GİBİ ORTAYA ÇIKMA.
A-A?.. NOOLUYO?.. DURUP DURURKEN NE DİYE İBİŞ KONUMUNA DÜŞÜRÜYOSUN Kİ BENİ ŞİMDİ?..
VAY BE!.. DOST BİLMİŞTİM SENİ... BENİ ANLAYAN, SEVEN BİR DOST! ŞU PELERİNİ DİKTİĞİNDE BİR ÇOCUK GİBİ SEVİNMİŞTİM OYSA...MACERAYI ÇOK SEVİYORUM NAPIYIM DAYANAMIYORUM İŞTE!
FIRK!
HA? FAKAT SEN?
HAYIR AĞLAMIYORUM GÖZÜME TOZ KAÇTI YALNIZCA... PEKALA HERŞEY İÇİN TEŞEKKÜRLER DOSTUM... DEDİĞİN GİBİ...
KUP!
?!
..YOLUMUZ BURDA AYRILSIN... MADEM ARAMIZDA BİR GÖRÜŞ AYRILIĞI BAŞ GÖSTERDİ FAKAT GİTMEDEN ÖNCE BENİ MÜTEMADİYEN HATIRINA KAZIYACAK KÜÇÜK BİR HATIRA BIRAKMAK İSTİYORUM SANA!..
YA DUR...NERDEN ÇIKARIYOSUN İBİŞ MİBİŞ BEN ÖYLE BİŞEY DEMEDİM... YALNIZ BU SIRALAR BİRAZ DİNLENMEYE İHTİYACIM...
PAK!
UH!

UYH... BEYNİM YERİNDEN OYNADI BE!.. TAMAM TAMAM SANA HİÇ BİŞEY SÖYLEMİYORUM ARTIK... BRAVO SÜPERSİN ŞAHANESİN... YOLUN AÇIK OLSUN... HADİ...
AL BU DA GÜNEŞ GÖZLÜĞÜM... ESKİ BİR DOSTTAN KÜÇÜK Bİ HEDİYE...
YO! YO! HAYIR İSTEMEM! SKTİR GİT ARTIK YA!
NE? NE DEDİN SEN?!
Bİ DAHA TEKRARLA BAKIİM O SON CÜMLEYİ
BİŞEY DEMEDİM.
ÇATAÇOT! ÇAT! ÇUT! ÇOT!
DUP! DUP!
M.S.A
ZONK! ZONK!
BUNDAN SONRA SENİ TANIMIYORUM. ARTIK MACERAYI SEVEN ADAMIN YARDIMCISI DİYE BİŞEY YOK...
UYY... OF... OFF! BAŞIM GÖZÜM...
BUNUNLA KALMICAM SENİN HAKKINDA TOPTUR, KUNİLDİR DİYE DEDİKODULAR ÇIKARICAM!.
BURUŞUK TAŞŞA BAK... AMMA HOROZLANDI HA!. YARDIMCI DEĞİL ELEŞTİRMEN SANKİ PEZEVENK! Bİ DE NE DİYODU "FANTASTİK KUNTASTİK.."
...ULAN HADİ FANTASTİ'Yİ ANLADIK KUNTASTİK NE... EŞŞOĞLU EŞŞEĞE BAK YA!. BÜTÜN TADIMI KAÇIRDI YAA..!
ULAN BENDE JAMES BOND HESABI YARDIMCIM VAR DİYE SEVİNİYODUM...
NEYSE SAATİ SABAH YEDİ BUÇUĞA KURAYIM DA İŞE GEÇ KALMIYAYIM... KAYINÇOYLA DA PAPAZ OLMIYALIM SONRA ?.
KURRP! KURR!..
TARRAĞIMIN DİNGİLİ GEÇMİŞ KARŞIMA YOK TEDAVİ OL MEDAVİ OL...
ASLINDA UFAK ÇAPLI Bİ MACERA YAŞATMADI DEĞİL... LAKİN BUNDAN SONRA TEK TABANCA ATILICAM MACERAYA...
YARINKİ TAHSİLATTA MUHTEMELEN YAŞAYACAĞIM MACERAYI DÜŞÜNEREK BİRAZ UYUSAM İYİ OLUCAK...
...ULAN ASLINDA DAYI BUGÜNE KADAR HEP SUSMUŞ DEMEK Kİ BENDEN KILLANDIĞI İÇİN SÖYLİYEMEMİŞ SÖYLİYECEKLERİNİ HEP İÇİNE ATMIŞ DEMEK Kİ VAY... MINA KOYİİM!.
...LAN KILLANMAKTA HAKSIZ DA SAYILMAZ ASLINDA... HERİFİ YUMRUK DELİSİNE ÇEVİRDİK... TARUMAR ETTİK...
EH ULAN ELİMİN AYARINI ZKİİM... YALNIZ YAŞAYAN Bİ ADAMCAĞIZ... YAŞLI DA ÜSTELİK ....
AH BEN NE YAPTIM?! DERHAL GİDİP ÖZÜR DİLEYEYİM ELEŞTİRİLERİNİ YAPICI OLARAK ALGILAMALIYDIM. AFFET DİYEYİM... BAĞIŞLA BENİ!..
..YAPTIK Bİ HATA BOKUNU YİYİM...
...ABİ DİYİM... SICAKTAN NEVRİM DÖNDÜ... İSTERSEN SEN DE BANA VUR ÖDEŞELİM DİYİM ...
LAN ÇOK FENA TIRSITMIŞ OLMALIYIM Kİ HERİF BALKONUNU KİLİTLEYİP YATMIŞ...
HI?
KİM YAPTI SÖYLE?! KİM?!
SENİ BU HALE KİM GETİRDİ?' SÖYLE BABA! KİM? SÖYLE Kİ DOĞDUĞUNA PİŞMAN EDEYİM ONU! SÖYLE LİME LİME DOĞRAYIP KÖPEKLERE YEDİREYİM O KİŞİYİ ŞAHSI...
MACERAYI SEVEN ADAM! YAN DAİREDE İKAMET EDEN ZİBİDİ!
HIMM... YÜZÜNDEKİ M.S.A DAMGALARINA BAKILIRSA HERİF PİSKOPATA BAĞLAMIŞ DEMEK Kİ...
ALMANYA'DA AZ NEO-NAZİ TEPELEMEDİM BEN! FAŞİZME KARŞI OMUZ OMUZA!.. BİRAZDAN YUMRUĞUM KAFASINA BİR BALYOZ GİBİ İNİCEK MERAK ETME!.

AHA! ADAM BENİM DAİREYE GİDİYO LAN?
VAY BE OLAYA BAK! AF DİLEMEYE GELDİK AMCA BİZİ ANINDA İZBANDUTUN ELİNE BIRAKIVERDİ İYİ Mİ?.
MACERA LAN BU!
KUP!
NEREYE KOYDUM ŞU MAYMUNCUĞUMU YA? HAH!.. İŞTE ŞİMDİ ÖDÜNÜ BOKUNA KARIŞTIRMANIN ZAMANI GELDİ... YAN DAİREDE İKAMET EDEN ZIBIDİ HA?!.
HÜŞŞ!.. KALK LAN!.. SEN NASIL BİLE BİLE O İNSAN AZMANI OĞLUNUN ELİNE BIRAKIRSIN LAN BENİ! BUNDAN SONRA AZRAİLİNİM ULAN SENİN!..
GULP!
AMAN TANRIM BİZİ DİNLİYORDUN DEMEK DIŞARDA...
MACERAYA HOŞ GELDİN DAYI GAYRI KABUSUN OLACAM SENİN!..
ÇIKIRT! (kapı açıl.)
ANANI?! KAPI. HERİF GELDİ GALİBA...
ECEL TERİ DÖK!
KAPISINI DA KIRDIM HERİFİN EVDE YOK... O DENYONUN TAKILDIĞI YERLERİ BİLİYO MUSUNUZ... KAFE BAR FELAN.
YA OĞLUM BOŞVER GEL KAPATALIM BU OLAYI... NE BİZ ONUNLA UĞRAŞALIM NE DE O BİZLE... KAN DAVASI HALİNE GETİRMİYELİM OLAYI...
PEKİ BABA NASIL İSTERSEN. BEN BALKONA ÇIKIP...
..Bİ SİGARA YAKICAM, ATEŞİN VAR MI BABA?
YA ŞİMDİ BOŞVER SİGARAYI... GEL YANIMA OTUR HELE. SANA ANLATICAKLARIM VAR...
ANANI...
FİYUP!
TUP KON!
OHH BE DAYI İYİ KIVIRDI HA... YOKSA O ÇAM YARMASIYLA BALKONDA KARŞILAŞMAK İSTEMEZDİM DOĞRUSU!..
Macerayı Seven Adam, bu defteri kapanmış farz edip yatağına uzanır. tık! tak! tık tak!.. sabaha karşı...
ZIRRR!..
PELERİNİ GÖMLEĞİN ALTINA GİYEYİM OLUR A. Bİ MACERA ÇIKAR...
PİYUFF!.. LAN BU PELERİN DE ABAGİBİYMİŞ BE İKİ DAKKADA TER İÇİNDE KALDIM... İSİLİK OLURUM VALLA BU GİDİŞLE...
EN İYİSİ EVE DÖNÜP Bİ POŞETE KOYAYIM BUNU ÖYLE YANIMDA GÖTÜREYİM
VINNN!..
GEL LAN BURAYA KAÇMA BİTTİN OLUM SEN!..
EYVAH EYVAH HEMMEN ŞU ASANSÖRE DALIIM...
VAY İPNE AŞŞAĞI İNİYO... OLSUN ARTIK KEKLİK KAFESE GİRDİ...
BABAMIN İNTİKAMINI ALMAK İÇİN SABIRSIZLANIYORUM DOĞRUSU...
İPNENİN EVLADI ASANSÖRLE KAÇACAGINI MI ZANNETTİN...
CAZOT!

Gelecek Sayı: M.S.A Hipodrom'da!.. custun@lombak.com

Bitti.

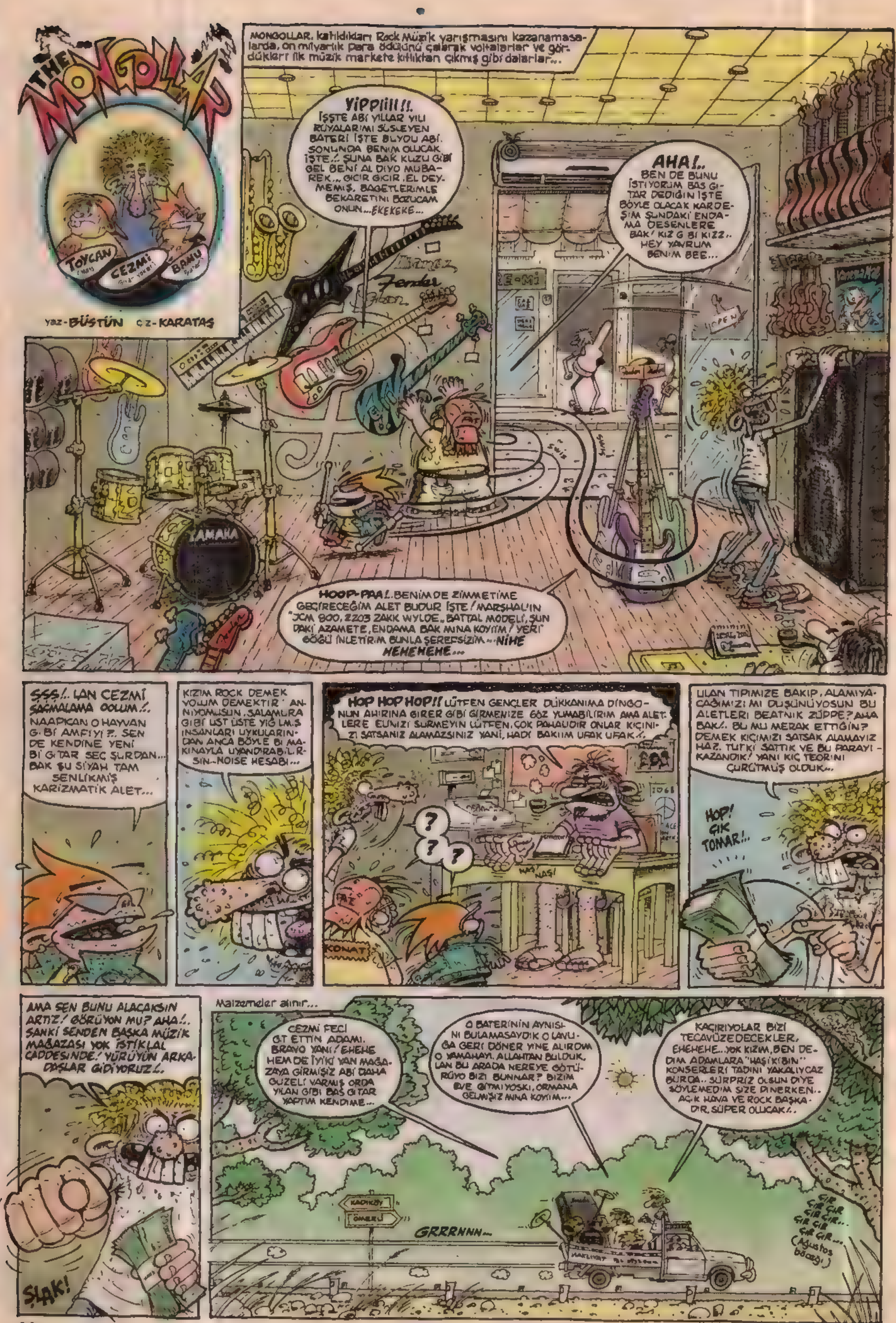
THE MONGOLLAR
TOYCAN
CEZMİ
BAMU
yaz-BÜSTÜN ç.z-KARATAŞ
MONGOLLAR, katıldıkları Rock Müzik yarışmasını kazanamasalarda, on milyarlık para ödülünü çalarak voltalarlar ve gördükleri ilk müzik markete kıtlıktan çıkmış gibi dalarlar...
YİPPİİİİ!!. İŞŞTE ABİ YILLAR YILI RÜYALARIMI SÜSLEYEN BATERİ İŞTE BUYOU ABİ. SONUNDA BENİM OLUCAK İŞTE!.. ŞUNA BAK KUZU GİBİ GEL BENİ AL DİYO MUBAREK.. GICIR GICIR, EL DEYMEMİŞ. BAGETLERİMLE BEKARETİNİ BOZUCAM ONUN...EKEKEKE...
AHA!.. BEN DE BUNU İSTİYORUM BAS GİTAR DEDİĞİN İŞTE BÖYLE OLACAK KARDEŞİM ŞUNDAKİ ENDAMA DESENLERE BAK! KIZ G BI KIZZ.. HEY YAVRUM BENİM BEE...
YAMAHA
Fender
HOOP-PAA!. BENİM DE ZİMMETİME GEÇİRECEĞİM ALET BUDUR İŞTE! MARSHAL'IN "JCM 800, 2203 ZAKK WYLDE" BATTAL MODELİ, ŞUNDAKİ AZAMETE, ENDAMA BAK ANNA KOYİM! YERİ GÖĞÜ İNLETİRİM BUNLA ŞEREFSİZİM...NİHE HEHEHEHE...
ŞŞŞ!.. LAN CEZMİ SAÇMALAMA OOLUM!.. NAAPICAN O HAYVAN G.Bİ AMFİYİ?.. SEN DE KENDİNE YENİ Bİ GİTAR SEÇ ŞURDAN... BAK ŞU SİYAH TAM ŞENLİKMİŞ KARİZMATİK ALET...
KIZIM ROCK DEMEK VOLUM DEMEKTİR ANNIYOMUSUN. SALAMURA GİBİ ÜST ÜSTE YIĞILMIŞ İNSANLARI UYKULARINDAN ANCA BÖYLE Bİ MAKİNAYLA UYANDIRABİLİRSİN...NOISE HESABI...
HOP HOP HOP!! LÜTFEN GENÇLER DÜKKANIMA DİNGONUN AHIRINA GİRER GİBİ GİRMENİZE GÖZ YUMABİLİRİM AMA ALETLERE ELİNİZİ SÜRMEYİN LÜTFEN. ÇOK PAHALIDIR ONLAR KIÇINIZI SATSANIZ ALAMAZSINIZ YANİ, HADİ BAKIIM UFAK UFAK!.
???
KONAT
ULAN TİPİMİZE BAKIP, ALAMIYACAĞIMIZI MI DÜŞÜNÜYOSUN BU ALETLERİ BEATNİK ZÜPPE? AHA BAK!. BU MU MERAK ETTİĞİN? DEMEK KIÇIMIZI SATSAK ALAMAYIZ HA?. TÜRKİ SATTIK VE BU PARAYI KAZANDIK! YANİ KIÇ TEORİNİ ÇÜRÜTMÜŞ OLDUK...
HOP! ÇIK TOMAR!..
AMA SEN BUNU ALACAKSIN ARTIZ! GÖRÜYON MU? AHA!.. SANKİ SENDEN BAŞKA MÜZİK MAĞAZASI YOK İSTİKLAL CADDESİNDE! YÜRÜYÜN ARKADAŞLAR GİDİYORUZ!.
ŞLAK!
Malzemeler alınır...
CEZMİ FECİ GT ETTİN ADAMI. BRAVO YANİ! EHEHE HEM DE İYİKİ YAN MAĞAZAYA GİRMİŞİZ ABİ DAHA GÜZELİ VARMIŞ ORDA YILAN GİBİ BAS GİTAR YAPTIM KENDİME...
O BATERİNİN AYNISINI BULAMASAYDIK O LAVUĞA GERİ DÖNER YİNE ALIRDIM O YAMAHAYI. ALLAHTAN BULDUK. LAN BU ARADA NEREYE GÖTÜRÜYO BIZI BUNNAR? BİZİM EVE GİTMİYOSKİ, ORMANA GELMİŞİZ ANNA KOYİM...
KAÇIRIYOLAR BİZİ TECAVÜZE DECEKLER. EHEHEHE...YOK KIZIM, BEN DEDİM ADAMLARA "HAŞİKİBİN" KONSERLERİ TADINI YAKALIYCAZ BURDA.. SÜRPRİZ OLSUN DİYE SÖYLEMEDİM SİZE DİNERKEN.. AÇIK HAVA VE ROCK BAŞKADIR, SÜPER OLUCAK!.
KADIKÖY
ÜMERLİ
GRRRNNN...
ÇIR ÇIR ÇIR ÇIR ÇIR... ÇIR ÇIR ÇIR ÇIR... (Ağustos böceği)

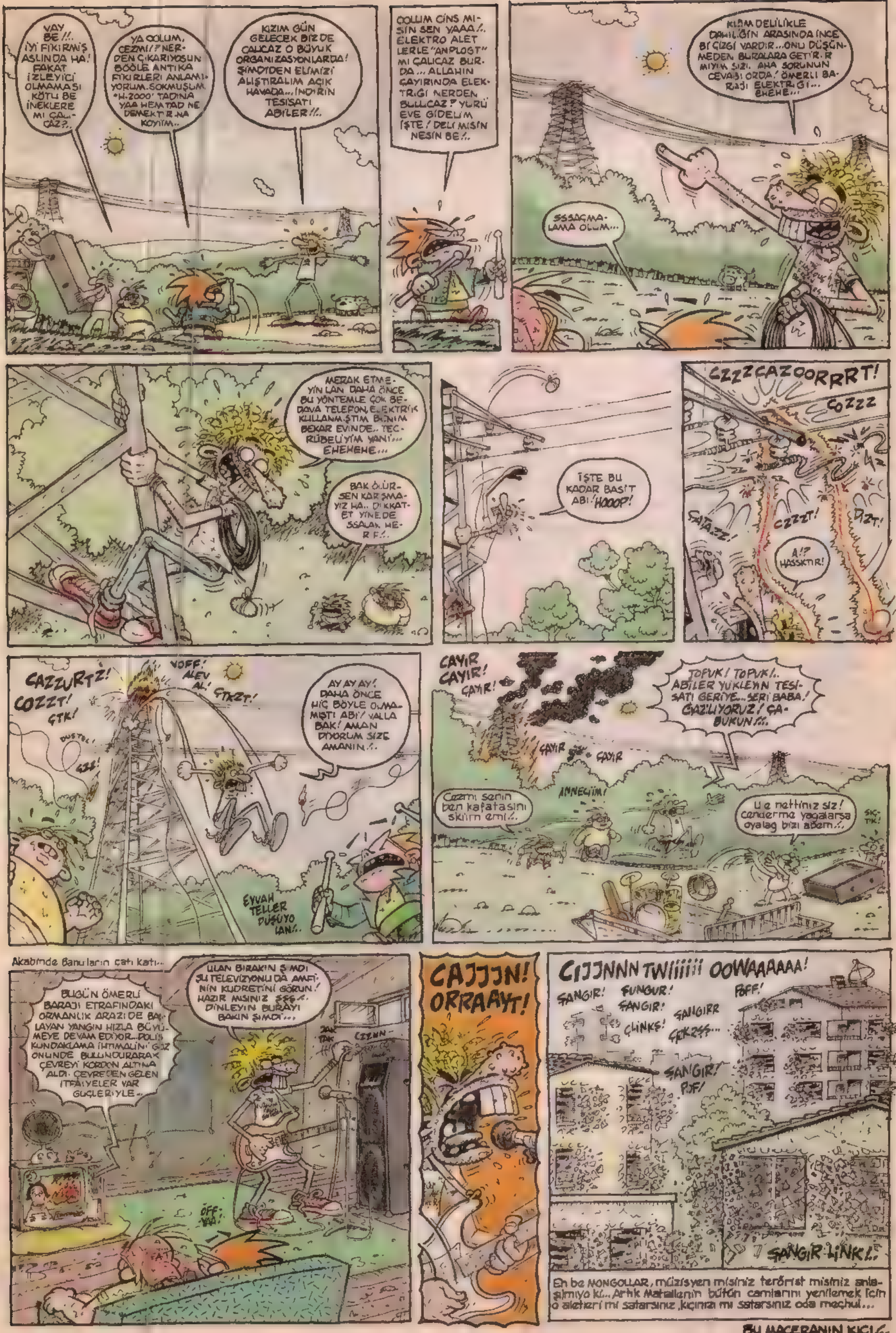

* Mongolların "Bırak bu ayakları.." adlı albümünün şarkı sözleri "MESAM"dan, sakıncalı bulunduğundan bandrol alınamadı... şimdilik beklemede, o da olmadı LOMBAK.com dan MP3 formatıyla sizlere ulaşması bahis konusu, dur hele...

BU MACERANIN KIÇI!..

İTİRAFIM VAR!

Alican Kırmızı

Üfff hava çok sıcak hoca be... Evde vantilatör olmadığı için yarım saatte bir buzdolabının kapısını açıp önünde birkaç dakka durarak serinliyorum. Dolap bozulacak ama n'aapim yaa amaan... Zaten dolapta soğuk içme suyuyla, serin serin giyme çoraplarımdan başka bişey yokki...

••• Bazılarınızın hatırlayacağı üzere ilk yazdığım pisliğim dedeme yaptığım bir pislikti hani... (Protez dişlerini sirkeye koyup plastik kıvamında yumuşatmıştım hani...) Rahmetli, toprağı bol olsun dedeciğime son durağında çok baba bir kıyak yapmıştım... Dedem sağlığında, ismini burda vermeyim ünlü bir Yeşilçam kadın oyuncusuna hastaydı... Berber dükkanının duvarlarında bile bu kadın artistin resimleri, posterleri doluydu... Dedem öldüğü gün ona yaptığım pisliklerden dolayı büyük bir vicdan azabı içindeydim. Ona son olarak öyle bir güzellik yapmalıydım ki yaptığım tüm pislikleri silip, atmalıydı. Aile fertlerinin diğerleri çok üzgün olduğu için cenaze işlemleriyle ben ilgilendim ve dedemi o Yeşilçam artisti hatunun yanına defnettirmeyi başardım... Halen yanyanalar... Nur ve zevk içinde yat dedecim... Gerçi bu da biraz annaneme pislik gibi oldu ama... boşver... ;)

••• Küçükken sırf eve kedi alalım diye arsadan topladığım fareleri poşete koyup eve getirmiştim ve evin içine fareleri salmıştım. Fakat babamlar eve kedi almak yerine evin her tarafına fare kapanları, fare zehirleri koymuştu... Artı topladığım fareler lağım fareleriymiş... Babamda veba belirtileri olmuş ve tüm evi karantinaya almışlardı... :)

••• Tıpkı bugünlerde olduğu gibi iki sene önce de yine ağustos ayında sıcaktan geberiyordum... Bir iş için Etiler'deydim ve cebimde sadece geri dönebileceğim bir otobüs abonmanım vardı... Serinlemenin bir yolunu bulmalıydım... Bir marketin önünden geçerken içerde köpekleriyle birlikte alışveriş eden birkaç tane zengin ve hayvansever muhit teyzesi gördüm... Hemen aklıma bir fikir geldi... Marketten içeri sahte bir panik ve telaşla girip; "Belediye zavallı iki sokak köpeğini zehirlemiş, çabuk onlara yoğurt yedirmek lazım!..." dedim. Ve marketten para vermeden büyük bir kase yoğurdu alıp çıktım... Soğuk yoğurt iyi gelmişti bünyeye... Bayaa serinlemiştim... :)

••• Bir arkadaşım fantezi olsun diye manitasının kukusuna limon sıkıp dilleme yaptığını anlatmıştı. . Ve sonradan öğrendiğime göre manita da benim epey bir süre peşinden koşup, araklayamadığım manitaydı... Neyse arkadaşım bir gün benden evi bir saatliğine istedi... E n'oolacakti ki yani... Arkadaşımdan ve beni red eden manitasından evi mi esirgeyecektim sanki... Dolaptaki iki limonun ikisinin de içine şırıngayla tuz ruhu boşalttıktan sonra evin anahtarını verip, istedikleri kadar (Yani ambulans gelene kadar...) kalabileceklerini söyledim onlara... :)

••• Bu ayki son pisliğim ise aynen şöyleydi... Carrefour Kozyatağı'nın otoparkında ilk sıralar sakat araba sahiplerine ayrılmış durumda... Baktım ön taraflarda park edecek yer yok. Girdim bir sakat arabası sırasına... Baktım görevliler var etrafta... Arabadan inerken bacağımı tutarak, sanki tek bacağım diğerinden kısaymış taklidi yaparak yürüyüp Carrefour'a girdim... (Ama dönüşte de öyle yürümeyi unuttuğum için görevliyle kısa bir tartışma yaşamıştım...)

NOT: *Bu arada; "Sahte adrese, sahte sipariş pisliği"nde en iyi randımanı dondurmacıdan karışık dondurma siparişinde alıyorsunuz...*

alican@lombak.com

LOMBAK MECMUASI DEV KÜNTÜR HİZMETİ
TUĞÇE
BAYAN ANDAÇ GÜRSOY - andacgursoy@yahoo
Geçen bölümde yeşille mavinin birleşip huzurun kol gezdiği bir mekanda çadır turizmi ile başbaşa bırakhğımız kahramanımız bu kez ka dığı kamptan bir süreliğine uzaklaşıp tarihi eser kaçakçısı rolüyle gönüllere taht kurmayı hedefliyor...
YIL MS IIOOII
Sıcak bir Agustos gunu... Saat: 12 38 sıcak insanların beynini sulandırmıştır... Tuğçe ile Esranın, Tuğçe nin sevgili ablası Tuğba ve arkadaşlarının guruhuna iştirak etmesiyle birlikte tarihe doğru antik kuntik bi keşfe doğru yola çıkılmıştır...
YAAA! TUĞÇE YAA... ÇOK FENA SICAK ÇOK SUSADIM BENİM MATARAMDA SU BİTTİ SENİNKİ HALA DOLU N'OLUR VERSENE BİRAZCIK...
YORULDUNUZ MU KIZLAR İLERDEKİ KÖYE KADAR SABREDİN ORADA SU VE GÖZLEME DE VAR. BİRAZ DİNLENDİKTEN SONRA ŞELALEYE GİDİCEZ, ARTIK ORADAN HARABELERE MİNİBÜSLE GEÇİCEZ...
ALLAHIM MESABIRIM YA. AZ ÖNCEDE SÖYLEDİM, ONU DAHA SONRA İÇİCEZ DEDİK YA KIZIM. YÜRÜ ŞİNDİ SİNİR ETME ADAMI!.
AY BİTKİ ÖRTÜSÜ NE MUHTEŞEM DAĞ ÇİÇEKLERİ BİLE VAR...
Saat: 13 05
İŞTE KÖY GÖRÜNDÜ MİLLET MAHSUNLAR KÖYÜ!.
YA HEP DAHA SONRA DİYOSUN SUYUNDAN Bİ LOKMA VERMİYOSUN, KÜSÜCEM AMA N'OLUR YA N'OLUR... HADİ TUĞÇE!.
YA KIZIM SONRA DEDİK! Bİ DUR BE GÖTÜMDEN SOLUYORUM ZATEN SONRA İÇECEZ ONU Bİ BİLDİĞİMİZ VAR HERALDE..
Saat: 13 10
SUUU...
ÇEŞMEEEE... SUUU... ALLA, ALLA, ALLA... ALLAAA...
FOSSS
Az sonra köy kahvesinde...
MAŞALLAH MAŞALLAH KÖYLER DE PEK GELİŞTİ, GEÇİMİMİZİ NEYLE SAĞLIYORUZ DEMİŞTİNİZ?.
EH, SİZE DOYUM OLMAZ AGALAR, KÖYÜNÜZ PEK GÜZEL BEN ŞÖYLE Bİ ÇEVREYİ KOLAÇAN EDİYİM...
Sonra 20 metre ilerde
MELABAAA... EH AMCA BİS TURİSTİZ, TURİZ AYH HELE Bİ OTUR ŞÖYLE YAMACINA ÇÖMİYİM...
VAY BE AMCA BU ARADA İLK BAŞTA TİKKAT EDEMEDİM AMA ŞAHANEYMİŞİN YANİ YAŞ KAÇ DEMİŞTİN? YANİ ŞEY DİYORUM AM-CAAA MİNARE YIKILMIŞ AMA DİREK YERİNDE MERDİVENLER DE SÜPERMİŞ...

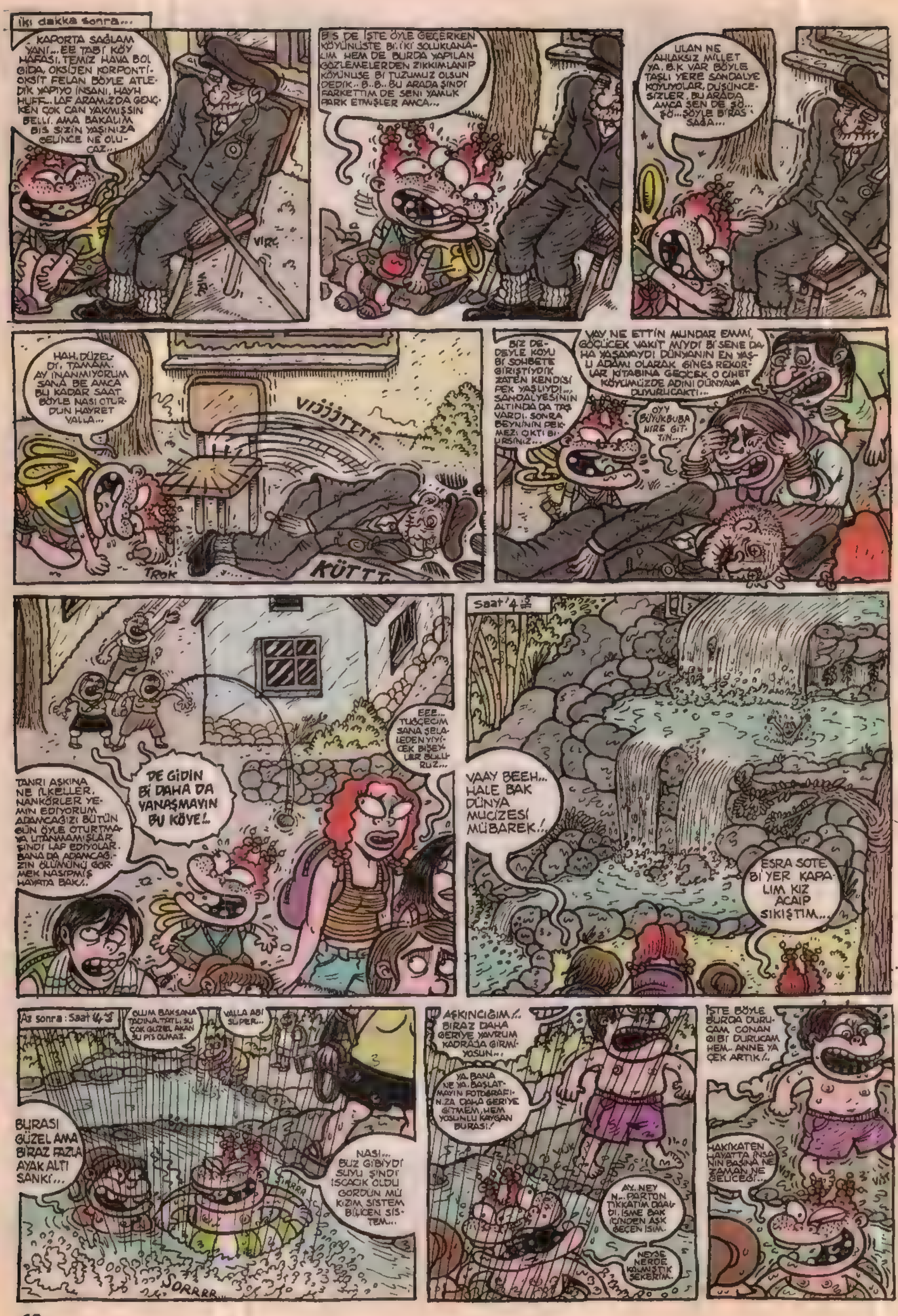

iki dakka sonra...
KAPORTA SAĞLAM YANİ... EE TABİ KÖY HAFASI, TEMİZ HAVA BOL GIDA, OKSİJEN KORPONTİ-OKSİT FELAN BÖYLE ATLE-DİK YAPIYO İNSANI. HAYH HUFF.. LAF ARAMIZDA GENÇ-KEN ÇOK CAN YAKMIŞSIN BELLİ. AMA BAKALIM BIS SİZİN YAŞINIZA GELİNCE NE OLU-CAZ...
VIRÇ
BİS DE İŞTE ÖYLE GEÇERKEN KÖYÜNÜSTE Bİ İKİ SOLUKLANA-LIM HEM DE BURDA YAPILAN GÖZLEMELERDEN ZIKKIMLANIP KÖYÜNÜSE Bİ TUZUMUZ OLSUN DEDİK.. B..B.. BU ARADA ŞİNDİ FARKETTİM DE SENİ YAMUK PARK ETMİŞLER AMCA...
ULAN NE AHLAKSIZ MİLLET YA. B.K VAR BÖYLE TAŞLI YERE SANDALYE KOYUYOLAR, DÜŞÜNCE-SİZLER. BU ARADA AMCA SEN DE ŞÖ... ŞÖ... ŞÖYLE Bİ RAS SAĞA...
HAH, DÜZEL-Dİ, TAMAM. AY İNANMIYORUM SANA BE AMCA BU KADAR SAAT BÖYLE NASI OTUR-DUN HAYRET VALLA...
VIJJJTTTT...
TROK
KÜTTT
BİZ DE ÖYLE KOYU Bİ SOHBETE GİRİŞTİYDİK ZATEN KENDİSİ PEK YAŞLIYDI... SANDALYESİNİN ALTINDA DA TAŞ VARDI. SONRA BEYNİNİN PEK-MEZİ ÇIKTI Bİ-LİRSİNİZ...
VAY NE ETTİN MUNDAR EMMİ, GÖÇÜCEK VAKİT MİYDİ Bİ SENE DA-HA YAŞASAYDI DÜNYANIN EN YAŞ-LI ADAMI OLARAK GİNES REKOR-LAR KİTABINA GEÇİCEK O CİHET KÖYÜMÜZDE ADINI DÜNYAYA DUYURUCAKTI...
OYY BÜYÜKBUBA NİRE GİT-TİN...
TANRI AŞKINA NE İLKELLER. NANKÖRLER YE-MİN EDİYORUM ADAMCAĞIZI BÜTÜN GÜN ÖYLE OTURTMA-YA UTANMAMIŞLAR ŞİNDİ LAF EDİYOLAR. BANA DA ADAMCAĞ-ZIN ÖLÜMÜNÜ GÖR-MEK NASİPMİŞ HAYATA BAK/.
DE GİDİN Bİ DAHA DA YANAŞMAYIN BU KÖYE!..
EEE.. TUĞÇECİM SANA ŞELA-LEDEN YİYİ-CEK BİŞEY-LER BULU-RUZ...
Saat 4 ½
VAAY BEEH... HALE BAK DÜNYA MUCİZESİ MÜBAREK!..
ESRA SOTE Bİ YER KAPA-LIM KIZ ACAİP SIKIŞTIM...
Az sonra: Saat 4 ¾
OLUM BAKSANA TADINA, TATLI SU ÇOK GÜZEL AKAN SU PİS OLMAZ.
VALLA ABİ SÜPER...
BURASI GÜZEL AMA BİRAZ FAZLA AYAK ALTI SANKİ...
NASI... BUZ GİBİYDİ SUYU ŞİNDİ ISCACIK OLDU GÖRDÜN MÜ KIZIM SİSTEM BİLİCEN SİS-TEM...
SORRRR...
AŞKINCIĞIM!.. BİRAZ DAHA GERİYE YAVRUM KADRAJA GİRMİ-YOSUN...
YA BANA NE YA. BAŞLAT-MAYIN FOTOĞRAFI-NIZA DAHA GERİYE GİTMEM, HEM YOSUNLU KAYGAN BURASI!
AY.. NEY N... PARTON TİKKATIM DAAĞ-DI. İSME BAK İÇİNDEN AŞK GEÇEN İSİM.
NEYSE NERDE KALMIŞTIK ŞEKERİM.
İSTE BÖYLE BURDA DURU-CAM, CONAN GİBİ DURUCAM HEM.. ANNE YA ÇEK ARTIK!..
HAKİKATEN HAYATTA İNSA-NIN BAŞINA NE ZAMAN NE GELİCEĞİ...

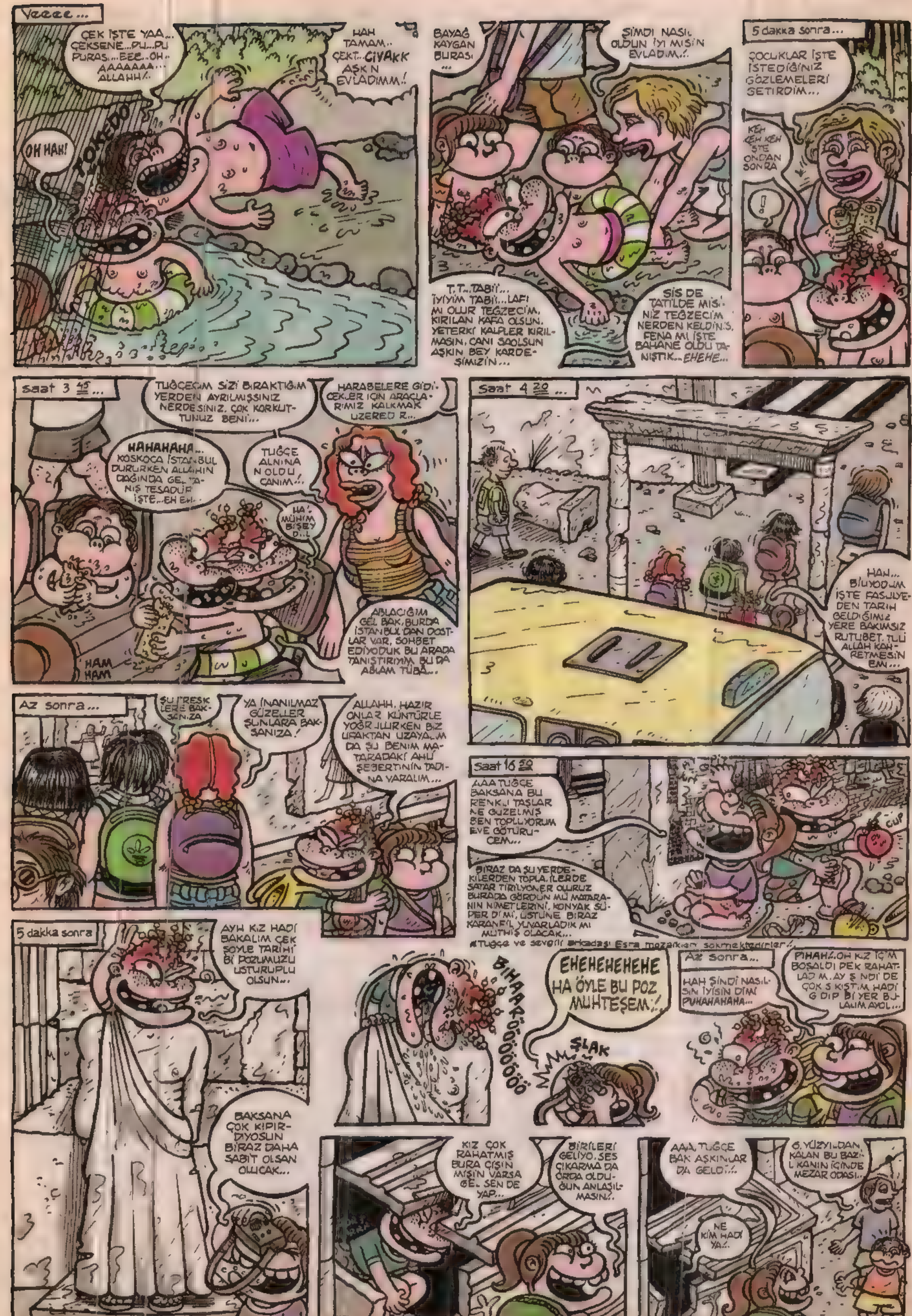

*Bazilika: Kral salonu. (Çok amaçlı salonlar...)

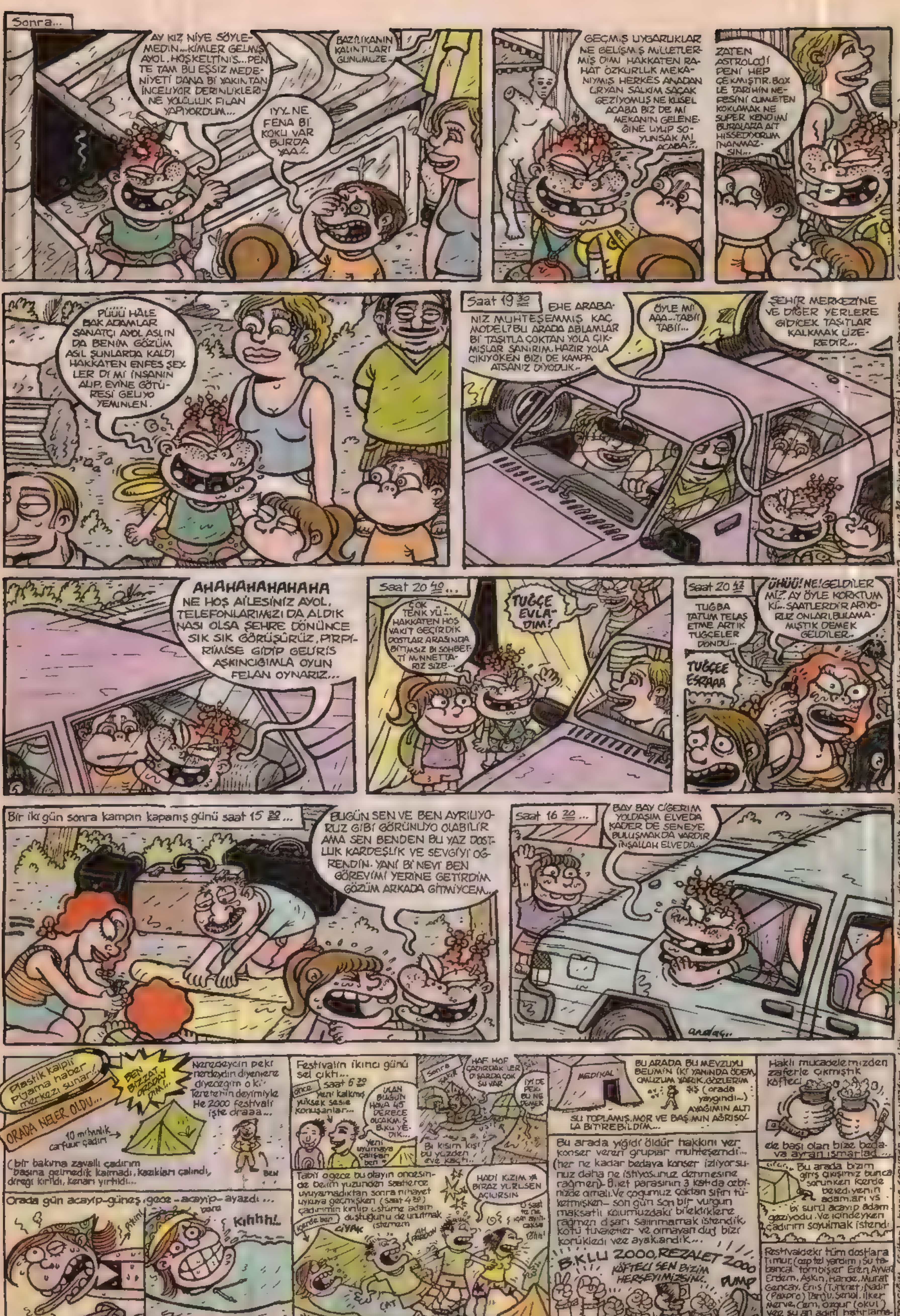

ARDACIĞIM (Filter) buyur sonunda adını yazdım... Hakan ve Özlem Alpin çiftinin kızları ŞAPKA hoşgeldin dünyaya diyorum. Veee DESİBEL (TRT 2-Salı 12 30 Güven Erkin Erkal) süper pirogram... (Güven sen bizim herşeyimizsin...).

andac@lombak.com

Tuğçe, Tolga Özuygur yönetiminde sizler için süpper bi oyunla karşınızda www. geocities. com/theconjourer/tugce. html
Mualla ablamın kırılan bacağına geçmiş olsun dileklerimle.

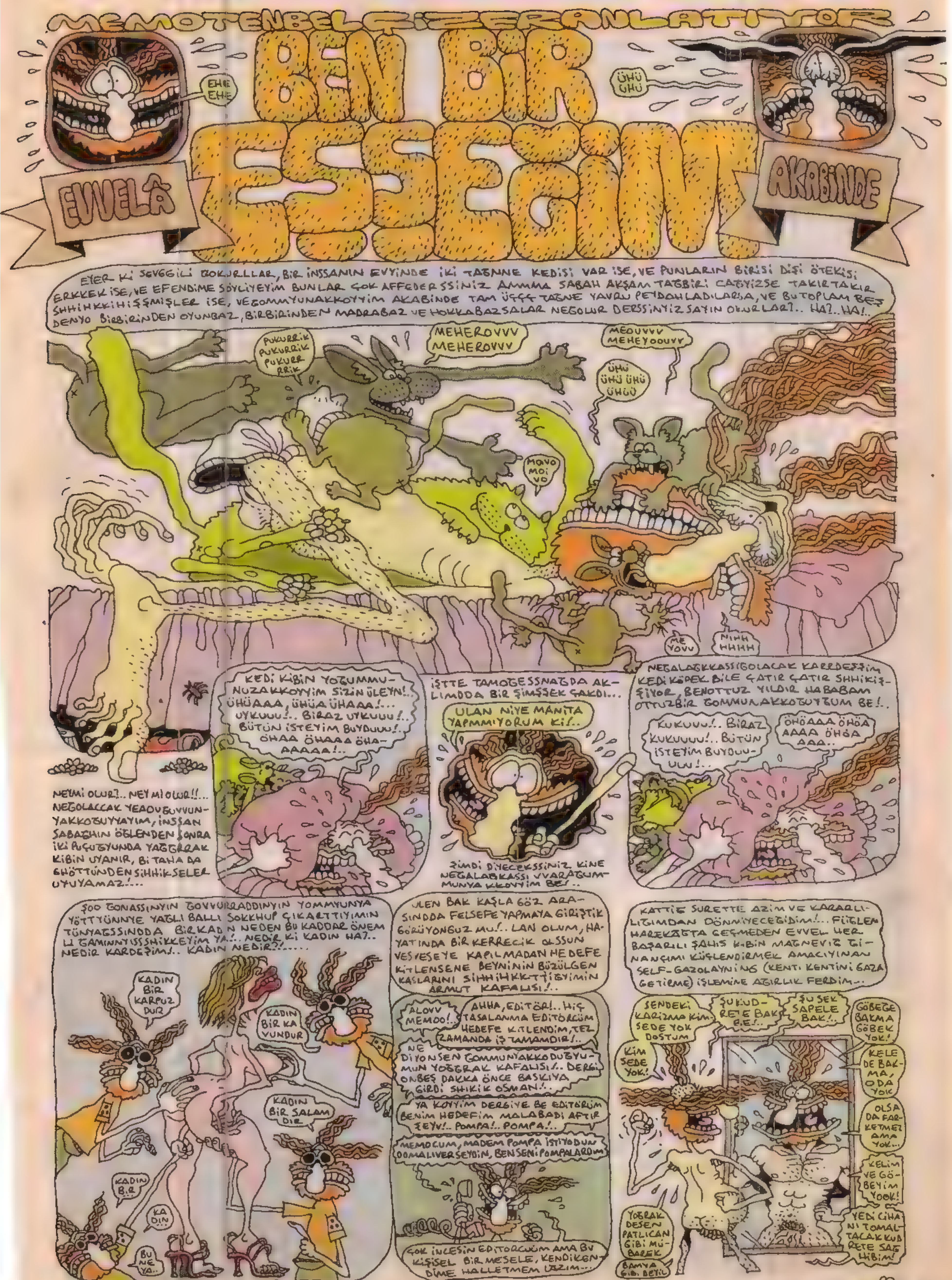

DEVAMI ARKADA ŞOMMUNAKKOYYIM

KENDİMİ MUCADELEYE ADAMADAN EVVEL OKUMALI VE BİLİNÇLENMELİ OLDUĞUMUN GAYET FARKINDAYDIM ZOMUNAKKOYYİM
VAY BE!.. VAY BE!
KOZMOPOLİURETAN
ERKEYE ÖGTTEN VERDİKTEN SONRA İNTİKAM ALMANIN 60 YOLU
VAYY BEE EE.
AMAN AMAN VUCUDUNUMA IYYAYLE KILLIGINA HALEL GELMESİN HA
YOMALIN AMA EGİLMEYİN! VERMEYİN, BİLAKİS ALIN!
VEE ENSSON OLARAKTAN ÖYLE BİŞEKİL YAPMMIŞIM Kİ KENDİME, HANGGİ ÇILGIN MANİTA BU DAYANILMAZ ÇEKİCİLİYİM KARŞŞISINDA DURABİLİR ŞAŞARIM ZOMMUNAKKKKOYYYİM BE!..
YALARIM
EMERİM
GÖMEDE BİLİRİM
BELKİ
DÜNYADNIN NÜFÜSÜ KAÇ?.. ALTI MİLYAR... YARISI?.. ÜÇ MİLYAR... DÜNYAĞ ÜZERİNDE ÜÇÇMİLLLYARRR KADIN VAR!.. VE HEPSİ İPİNİ KOPARMIŞ SOKAKTA DOLAŞIYOR KARDEŞİM!.. YA BEN?.. PEKİ YA BEN?.. FELSEFE BİTMİŞTİ, EYLEM VAKTİ GELMİŞTİ!.. DERHAL SOKAĞA FIRLADIMAGIMMINAKKOYYİM!...
ERKEK VAAAR!.. ERKEK VAAAR!..
KARİZMATİK ERKEK VAAAR
SİHHHİK VAAR YAĞORRRAK VAAAR
TOĞOŞŞHAK VAAAR!.
FEKAT KABUL ETMEK LAGZIMKİ GADIN MİLLETİ DİRAYETLİ İMİŞ ZOMUNAKKOYYİM BE!.. ONCA FEVERAGNIMA RAGMEN BİR TAGNESİ BİLE "OGH KARİZMANIN BÖYLESİNE ZOM KURBAGN" DİYEREKTEN KUCAĞIMA ATLAMADI!.. KARŞILAŞTIĞIM BU MUKAGVEMET BENİ YILDIRDIMI DERSİNİZ SAYIN OKURLAR?.. HAYIR! BİLAKİS İÇİMDEKİ KEKAGBET DUYGULARINI KÖRÜKLEMEK SUGRETİYLE BENİ GADINLARIN YOĞUNLAŞTIKLARI BÖLGELERE YÖNELTTİ!..
KUAFÖRE GİTDİM
GEVET PİLİYORUM, HEPBİRLİKTE UZERİME SALDIRIP BANA SAGHİP OLMAK İSTİYONGUZ AMMA ÇOK RECA EDİYORUM TEKER TEKER GELİNİZ Kİ PERMAM BOZULMASIN..
GEVET, BEKLİYORUM?
HAMAMA GİTDİM HAMAM SICAKDI GIZLARI GÖRDDÜM ÇIRILÇIPLAKDI
SONUNDA DAYANAMAYIP SALDIRACAANIZI PİLİYORDUM OMYUNAKOİYM! GELİN!.. GELİN!.. HEPİNİZE YETERİM!
IRZ DÜŞMANI
SAPIIIK!
YAKALAYIN
DONK
KABUL GÜNÜNE GİTDİM
PERMAM NASIL OLMUŞ KIZLAAR?.. KUAFÖR CEMİL'DE YAPTIRDIM TOŞŞHAKLARIMA DA AĞDA YAPTIRACAĞIDIM AMA ÇOK ACIDI
SİZ NASIL YOMMUCUGUNUZA YAPTIRIYONUZ ŞAŞIYORUM VALLAYİ..
AYOL SİZ DE HİÇ KONUŞMUYONUZ AMA.. BUNLERDE HEP RECET GÜNÜNDEN, SIHHİKTEN TOŞŞHAKTAN KONUŞULUR DİYE GELDİMBEN
NEYSE, İYSİ Mİ BEN SİZE BİR OTTUZBİR ANIMI ANLATAYIM...
BU GADIN MİLLETİNE BİR ÖZGÜVEN GELMEYEGÖRSÜN, İNSANIN ÜSTÜNE ÇULLANIVERİYOLAR ZOTYÜNEKKODUĞUMUN BE... DEDİM Kİ BEN DE YAKINLAŞMA OPERASYONUNU SOSYAL MEKANLARDA YAPARSAM İDAREYİ ELE ALABİLECEĞİMDİR!...
LİSAN ÖĞRETİM MERKEZİ
GOVE TIY JIVYOT?.. YA JIVU NA STAMBULI.
HOCAAM
EVET?
ACEBA RUSÇA "YOĞRETMENİN ZOMMUNA ZOMMUNA KOYMAK, YOĞRENCİLERİN ZÖYTLERİNE ZÖYTLERİNE SOHHOKMAK İSTİYORUM" NASIL DENİR?
ÇIK DIŞARI
İNSANOĞLUNUN ENBÜYÜK ZAMSALAKLIĞI NERDEN GAYNAKLANIYOR DERSSİNİZ ŞEFKİLİ ZOKURLAR?.. BAŞKALARININ TENEYİMLERİNDEN DERS ALMAMASINDAN!.. ZOMMUZUNAKKOYYIM, HERKEŞ VURUŞMAK İÇÜN GECE HAYATINA AKIYOR, BEN ORDA BURDA NE YOĞORROĞAK YİBYORUM KİNE GÖĞĞÖTTÜNEKKOYYİM BE!....
İİTS İN YOR AAAYZ
CUPDAS CUPDAS CUPDAS CUPDAS
DUPDAS DUPDAS
ÜLEE EEYNN!.
YALARIIM!.
SELAM BEBEK SIHH KİŞELİM Mİ?
GİT BE MANYAK
ULEN SONRA DEDİM Kİ: BU GADIN MİLLETİ KEDİ KİBİN, SOKAKTA ÜSTLERİNE YÜRÜDÜNMÜ GAÇIVERİYÜRLER AMA AZMEDİP BİRİNİN UZERİNDE SABIRLA ÇALIŞIRSAN EN NİHAYETİNDE GELİP KUCAĞINA OTURUVERİYOR! O HALDE DEDİM ZOMUNAKKOYİM, BİR MANİTA UZERİNDE AZİMLE ÇALIŞIR İSEM MUVAFFAKİYET BENİMOLACAKDIR!..
DANSEDERKEN MEMELERİN O GADDER RİTMİK SALLANIYOR Kİ YANİ O GADDER OLUR...
YÜRRÜUU
EEH
O DUDAKLARDAKİ EMİŞ GÜCÜ DÜNYADAKİ HİÇ BİR MANİTADA YOK
YAVRIM PENİM
HUÜÜP.
VAAY GİDİYORSUN HAA... PEŞİNDEN GELİP SALINAN O MUHTEŞEM GÖĞÖTTÜĞÜNÜ SEYRETMEK BENİM İÇİN BİR ONURDUR
ÖF BE
DAHA ÖNCE HİÇ BİR GADINLA BU KADAR ÖZEL ANLAR PAYLAŞMAMIŞTIM
BANA BAK, SANA VERMİYCEM SIKTIR GİT
CANIM BENİM
AĞUMUNYAKKOYYİM, İNSSAN İÇTİKÇÇE ÇİŞİ GELİYOR, E, HAZIR TUVALETTEYİM, NİYE İŞEMİYEYİM?
KIRK BEŞ SAN TİM!..
HA?
ŞORRR

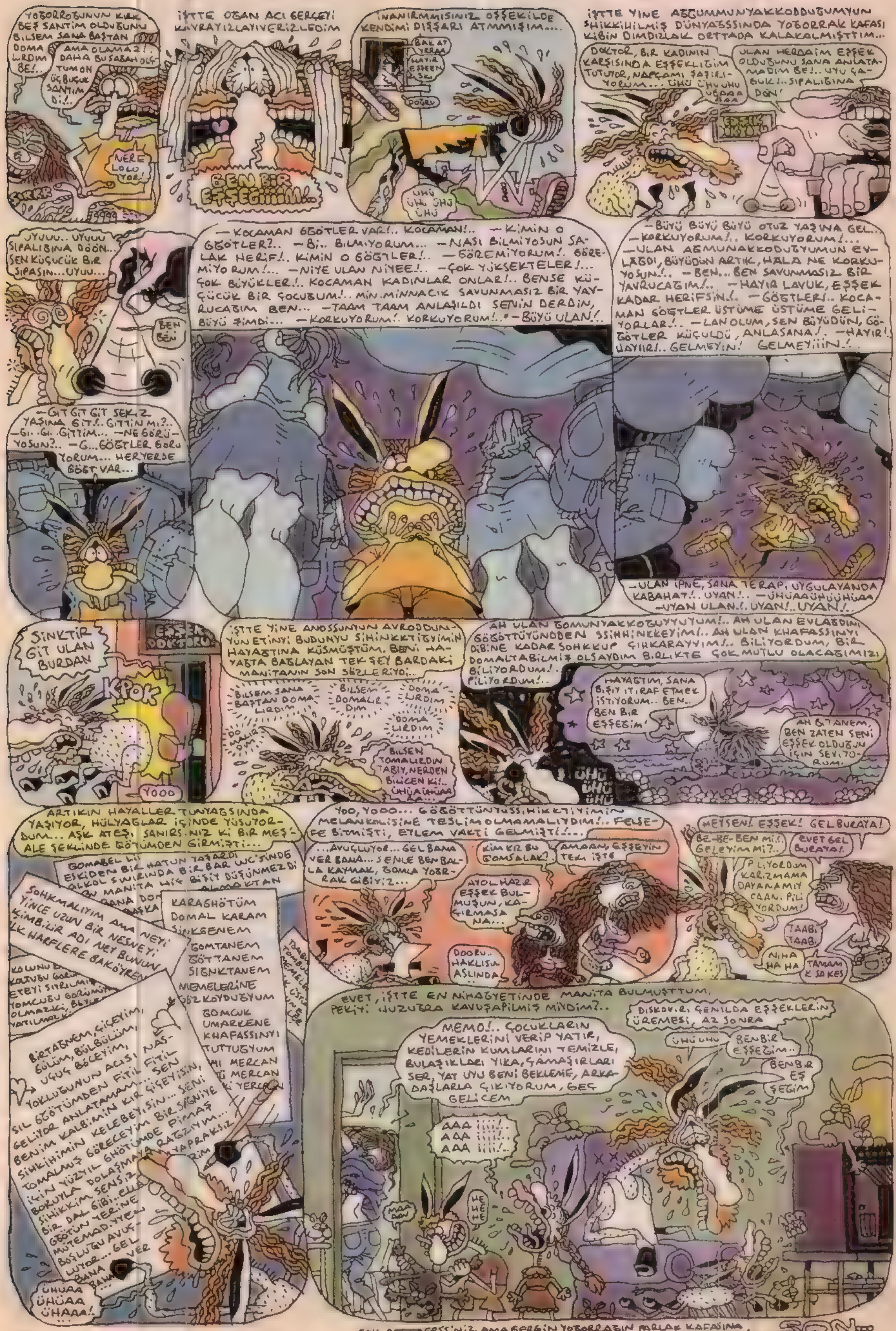
YOBORROBUNUN KILIK BEŞ SANTIM OLDUBUNU BILSEM SANA BAŞTAN DOMALIRDIM BE!..
AMA OLAMAZ!.. DAHA BU SABAH ÖLÇTUM ON ÜÇBUÇUK SANTIMDI!..
NERE LOLOYOR!
SIKKR
İŞTTE OBAN ACI GERÇEYI KAVRAYIZLAYIVERIZLEDIM
BEN BIR EŞŞEGIIIIIM!..
İNANIRMMISINIZ OŞŞEKILDE KENDIMI DIŞŞARI ATMMIŞIM....
BAK AT YERAA
HAYIR EŞŞEEN SKI
DOĞRU
ÜHÜ ÜHÜ ÜHÜ ÜHÜ
İŞTTE YINE ABGUMMUNYAKKODDUBUMYUN SHIKKIHILMIŞ DÜNYABSSINDA YOBORRAK KAFASI KIBIN DIMDIZLAK ORTTADA KALAKALMIŞTTIM...
DOKTOR, BIR KADININ KARŞISINDA EŞŞEKLIĞIM TUTUYOR, NAPÇAMI ŞAŞIRIYORUM... ÜHÜ ÜHUUHU UĞAAA AAA
ULAN HERDAIM EŞŞEK OLDUBUNU SANA ANLATAMADIM BE!.. UYU ÇABUK!.. SIPALIBINA DÖN!
EŞŞEK DOKTORU
UYUUU.. UYUUU SIPALIBINA DÖÖN... SEN KÜÇÜCÜK BIR SIPASIN...UYUU...
BEN BEN
—KOCAMAN GGÖTLER VAR!.. KOCAMAN!.. —KIMIN O GGÖTLER?.. —BI.. BILMIYORUM... —NASI BILMIYOSUN SALAK HERIF!.. KIMIN O GÖGTLER!.. —GÖREMIYORUM!. GÖREMIYORUM!... —NIYE ULAN NIYEE!.. —ÇOK YÜKSEKTELER!... ÇOK BÜYÜKLER!.. KOCAMAN KADINLAR ONLAR!.. BENSE KÜÇÜCÜK BIR ÇOCUBUM!.. MIN.MINNACIK SAVUNMASIZ BIR YAVRUCABIM BEN... —TAAM TAAM ANLAŞILDI SENIN DERDIN, BÜYÜ ŞIMDI... —KORKUYORUM!. KORKUYORUM!..—BÜYÜ ULAN!.
—BÜYÜ BÜYÜ BÜYÜ OTUZ YAŞINA GEL.. —KORKUYORUM!.. KORKUYORUM!... —ULAN ABMUNAKKODUBYUMUN EVLABDI, BÜYÜDÜN ARTIK, HALA NE KORKUYOSUN!.. —BEN... BEN SAVUNMASIZ BIR YAVRUCABIM!.. —HAYIR LAVUK, EŞŞEK KADAR HERIFSIN!. —GÖGTLER!.. KOCAMAN GÖGTLER ÜSTÜME ÜSTÜME GELIYORLAR!.. —LAN OLUM, SEN BÜYÜDÜN, GÖGÖTLER KÜÇÜLDÜ, ANLASANA!. —HAYIR!. HAYIIR!.. GELMEYIN! GELMEYIIIN!.
—GIT GIT GIT SEKIZ YAŞINA GIT!.. GITTIN MI?.. —GI.. GI.. GITTIM... —NE GÖRÜYOSUN?.. —G...GÖGTLER GÖRÜYORUM... HERYERDE GÖGT VAR...
—ULAN İPNE, SANA TERAPI UYGULAYANDA KABAHAT!.. UYAN!.. —ÜHÜAAÜHÜÜHÜAA —UYAN ULAN!. UYAN!.. UYAN!..
SINKTIR GIT ULAN BURDAN
EŞŞEK DOKTORU
KPOK
YOOO
İŞTTE YINE ANOSSUNYUN AVRODDUNYUN ETINYI BUDUNYU SIHINKKTIBYIMIN HAYABTINA KÜSMÜŞTÜM. BENI HAYABTA BABLAYAN TEK ŞEY BARDAKI MANITANIN SON SÖZLERIYDI..
BILSEM SANA BAŞTAN DOMALIRDIM
BILSEM DOMALIRDIM
DOMALIRDIM
DOMALIRDIM
DOMALIRDIM
BILSEN TOMALIRDIN TABIY, NERDEN BILICEN KI!.. ÜHÜAÜHÜAAAA...
AH ULAN BOMUNYAKKOBUYYUYUM!.. AH ULAN EVLABDINI GÖGÖTTÜYÜNODEN SSIHHINKKEYIM!.. AH ULAN KHAFASSINYI DIBINE KADAR SOHKKUP ÇIHKARAYYIM!.. BILIYORDUM, BIR DOMALTABILMIŞ OLSAYDIM BIRLIKTE ÇOK MUTLU OLACABIMIZI BILIYORDUM!. PILIYORDUM!..
HAYABTIM, SANA BIŞIY ITIRAF ETMEK ISTIYORUM.. BEN.. BEN BIR EŞŞEBIM!
AH BITANEM, BEN ZATEN SENI EŞŞEK OLDUBUN IÇIN SEVIYORUM.
ÜHÜ ÜHÜ ÜHÜ
ARTIKIN HAYALLER TUNYABSINDA YAŞIYOR, HÜLYABLAR IÇINDE YÜSUYORDUM... AŞK ATEŞI SANIRSINIZ KI BIR MEŞALE ŞEKLINDE BÖTÜMDEN GIRMIŞTI...
KARAGHÖTÜM
DOMAL KARAM
SIKSENEM
BOMTANEM
GÖTTANEM
SIGNKTANEM
MEMELERINE GÖZ KOYDUBYUM
BOMCUK UMARKENE KHAFASSINYI TUTTUBYUM
BIRTABNEM, ÇIÇEYIM, GÜLÜM, BÜLBÜLÜM, UĞUR BÖCEYIM,
YOKLUBUNUN ACISI NASIL GGÖTÜMDEN FITIL FITIL GELIYOR ANLATAMAM... SEN BENIM KALBIMIN KIR ÇIÇEYISIN, SIHKIHIMIN KELEBEYISIN... SENI TOMALMIŞ GÖRECEYIM BIR SANIYE IÇIN YÜZYIL GHÖTÜMDE PIMAŞ BORUYLA DOLAŞMAYA RAZIYIM...
ÜHÜAA ÜHÜAA ÜHAAA!..
YOO, YOOO... GÖBÖTTÜNYÜSSIHIKKTIYIMIN MELANKOLISINE TESLIM OLMAMALIYDIM!.. FELSEFE BITMIŞTI, EYLEM VAKTI GELMIŞTI!...
...AVUÇLUYOR... GEL BANA VER BANA... SENLE BEN BALLA KAYMAK, BOMLA YOBRRAK GIBIYIZ...
KIM KIZ BU BOMSALAK?
AMAAN, EŞŞEYIN TEKI IŞTE
AYOL HAZIR EŞŞEK BULMUŞUN, KAÇIRMASANA...
DOORU.. HAKLISIN ASLINDA
HEYSEN! EŞŞEK! GEL BURAYA!
BE-BE-BEN MI?. GELEYIM MI?..
EVET GEL BURAYA!
PILIYORDUM KARIZMAMA DAYANAMIY CAAN. PILIYORDUM!
TAABI TAABI
NIHA HA HA
TAMAM K SAKES
EVET, IŞTTE EN NIHABYETINDE MANITA BULMUŞTTUM, PEKIYI HUZUBRA KAVUŞAPILMIŞ MIYDIM?..
DISKOVIRI ÇENILDA EŞŞEKLERIN ÜREMESI, AZ SONRA
MEMO!.. ÇOCUKLARIN YEMEKLERINI VERIP YATIR, KEDILERIN KUMLARINI TEMIZLE, BULAŞIKLARI YIKA, ÇAMAŞIRLARI SER, YAT UYU BENI BEKLEME, ARKADAŞLARLA ÇIKIYORUM, GEÇ GELICEM
ÜHÜ UHU
BEN BIR EŞŞEBIM..
BEN BIR EŞ ŞEGIM
AAA !!!!!..
AAA !!!!!..
AAA !!!!!..
ÇOK AFFEDERSSINIZ AMA BERGIN YOBORRABIN PARLAK KAFAYINA KAVUŞABILMIŞTIM
SON...

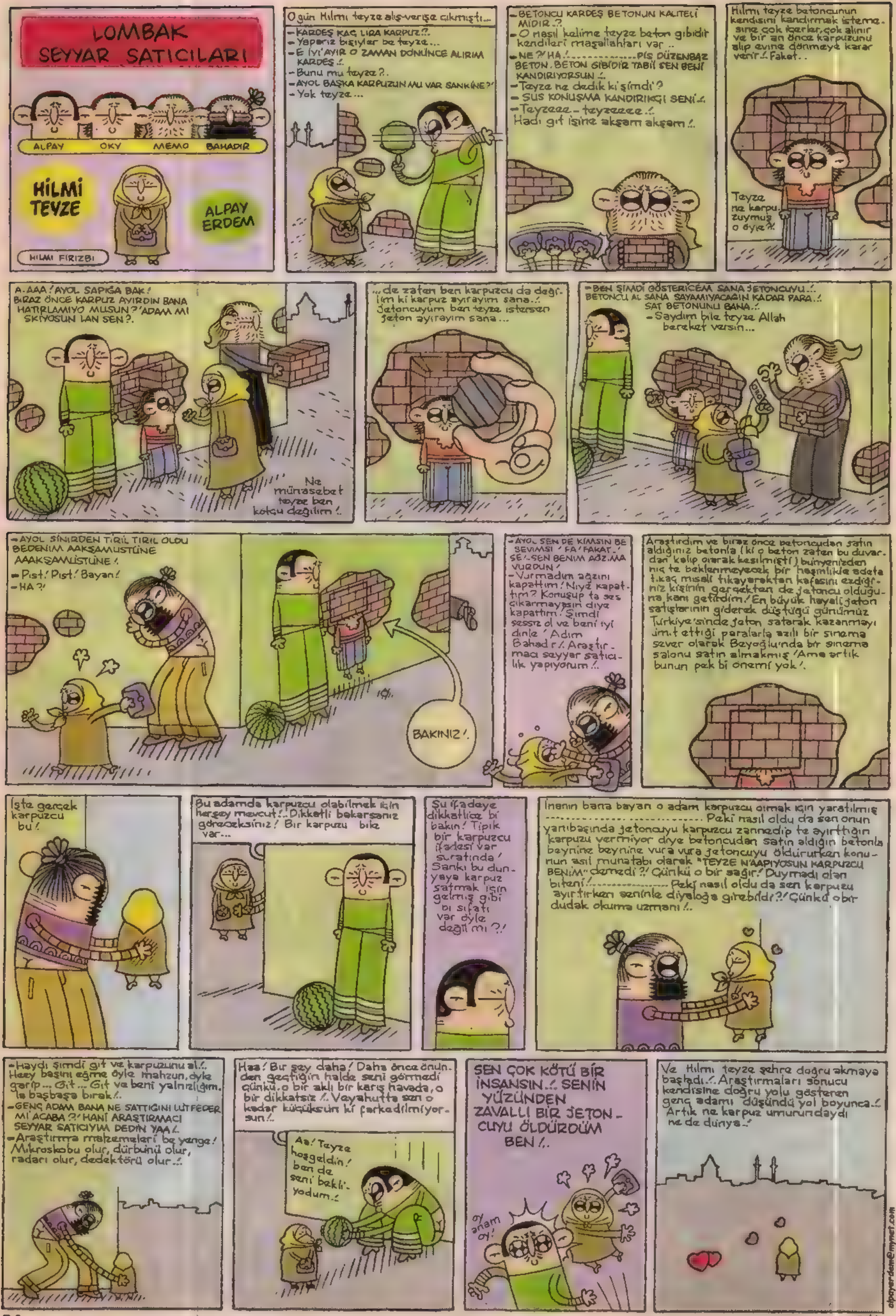

LOMBAK SEYYAR SATICILARI
ALPAY
OKY
MEMO
BAHADIR
HİLMİ TEYZE
ALPAY ERDEM
HILMI FIRIZBI
O gün Hilmi teyze alış-verişe çıkmıştı...
-KARDEŞ KAÇ LİRA KARPUZ?.
-Yaparız bişiyler be teyze...
-E İYİ AYIR O ZAMAN DÖNÜNCE ALIRIM KARDEŞ!.
-Bunu mu teyze?.
-AYOL BAŞKA KARPUZUN MU VAR SANKİNE?!
-Yok teyze...
-BETONCU KARDEŞ BETONUN KALİTELİ MİDİR.?
-O nasıl kelime teyze beton gibidir kendileri maşallahları var..
-NE?/HA!.................PİS DÜZENBAZ BETON. BETON GİBİDİR TABİİ SEN BENİ KANDIRIYORSUN!.
-Teyze ne dedik ki şimdi?
-SUS KONUŞMA KANDIRIKÇI SENİ!.
-Teyzeee- teyzeeee.!.
Hadı git işine akşam akşam!.
Hilmi teyze betoncunun kendisini kandırmak istemesine çok içerler, çok alınır ve bir an önce karpuzunu alıp evine dönmeye karar verir!. Fakat..
Teyze ne karpuzuymuş o öyle?!
A.AAA! AYOL SAPIĞA BAK! BIRAZ ÖNCE KARPUZ AYIRDIN BANA HATIRLAMIYO MUSUN?/ADAM MI SKIYOSUN LAN SEN?.
Ne münasebet teyze ben kolcu değilim!.
...de zaten ben karpuzcu da değilim ki karpuz ayırayım sana.!. Jetoncuyum ben teyze istersen jeton ayırayım sana...
-BEN ŞİMDİ GÖSTERİCEM SANA JETONCUYU.!. BETONCU AL SANA SAYAMIYACAĞIN KADAR PARA.!. SAT BETONUNU BANA.!.
-Saydım bile teyze Allah bereket versin...
-AYOL SİNİRDEN TİRİL TİRİL OLDU BEDENİM AAKŞAMÜSTÜNE AAAKŞAMÜSTÜNE!.
-Pist! Pist! Bayan!
-HA?!
BAKINIZ!.
-AYOL SEN DE KIMSIN BE SEVIMSI' FA' FAKAT.' SE!.-SEN BENİM AĞZIMA VURDUN!
-Vurmadım ağzını kapattım! Niye kapattım? Konuşup ta ses çıkarmayasın diye kapattım! Şimdi sessiz ol ve beni iyi dinle! Adım Bahadır!. Araştırmacı seyyar satıcılık yapıyorum!.
Araştırdım ve biraz önce betoncudan satın aldığınız betonla (ki o beton zaten bu duvardan kalıp olarak kesilmişti) bünyenizden hiç te beklenmeyecek bir hoşmlikle adeta tıkaç misali tıkayaraktan kafasını ezdiğiniz kişinin gerçekten de jetoncu olduğuna kanı getirdim! En büyük hayali jeton satışlarının giderek düştüğü günümüz Türkiye'sinde jeton satarak kazanmayı ümit ettiği paralarla azılı bir sinema sever olarak Beyoğlu'nda bir sinema salonu satın almakmış! Ama artık bunun pek bi önemi yok!.
İşte gerçek karpuzcu bu!
Bu adamda karpuzcu olabilmek için herşey mevcut!. Dikkatli bakarsanız göreceksiniz! Bir karpuzu bile var...
Şu ifadeye dikkatlice bi bakın! Tipik bir karpuzcu ifadesi var suratında! Sanki bu dünyaya karpuz satmak için gelmiş gibi bi sıfatı var öyle değil mi?!
İnanın bana bayan o adam karpuzcu olmak için yaratılmış.............................. Peki nasıl oldu da sen onun yanıbaşında jetoncuyu karpuzcu zannedip te ayırttığın karpuzu vermiyor diye betoncudan satın aldığın betonla beynine beynine vura vura jetoncuyu öldürürken konunun asıl muhatabı olarak "TEYZE N'AAPIYOSUN KARPUZCU BENİM" demedi?! Çünkü o bir sağır! Duymadı olan biteni!.................. Peki nasıl oldu da sen karpuzu ayırtırken seninle diyaloğa girebildi?! Çünkü o bir dudak okuma uzmanı!.
-Haydi şimdi git ve karpuzunu al!. Hey başını eğme öyle mahzun, öyle garip... Git... Git ve beni yalnızlığımla başbaşa bırak!.
-GENÇ ADAM BANA NE SATTIĞINI LÜTFEDER Mİ ACABA?! HANİ ARAŞTIRMACI SEYYAR SATICIYIM DEDİN YAA!.
-Araştırma malzemeleri be yenge! Mikroskobu olur, dürbünü olur, radarı olur, dedektörü olur.!.
Haa! Bir şey daha! Daha önce önünden geçtiğin halde seni görmedi çünkü, o bir aklı bir karış havada, o bir dikkatsiz!. Veyahutta sen o kadar küçüksün ki farkedilmiyorsun!.
Aa! Teyze hoşgeldin! ben de seni bekliyodum.!
SEN ÇOK KÖTÜ BİR İNSANSIN.!. SENİN YÜZÜNDEN ZAVALLI BİR JETONCUYU ÖLDÜRDÜM BEN!.
oy anam oy!
Ve Hilmi teyze şehre doğru akmaya başladı.!. Araştırmaları sonucu kendisine doğru yolu gösteren genç adamı düşündü yol boyunca.!. Artık ne karpuz umurundaydı ne de dünya.!
alpayerdem@mynet.com
Bitti

YERALTI ÖYKÜLERİ
"love story"
ERSİN KARABULUT
BARDA TANIŞTIK. ARKADAŞ VASITASIYLA
ÇOK GÜZELDİ...
YANİ GÜZEL Mİ DENİR BUNA BİLMİYORUM DA HANİ BAZI İNSANLARDA ACAİP Bİ ELEKTRİK OLUR YA ANLADIN MI ?..
BAK MESELA SENDE DE VAR O DA ÖYLE BİŞEYDİ İŞTE AMA ÖYLE BÖYLE DEĞİL, ÇOK ACAİPTİ.
AMA BİZ ONA PERİ DİYOZ EHE EHA...
süper dilerim
ben de arkadan alırım.
O GECE DİĞERLERİNDEN FARKLI OLDUĞUMU BELLİ ETMEK İÇİN BAYAA UĞRAŞTIM İTİRAF EDİYİM..
YANİ NE BİLİYİM HAYATI ANLAMIYORUM HAYAT ÇOK ZOR TÜRÜNDEN UCUZ KAÇIŞLAR ÇOK ESKİLERDE KALDI..
BÖYLE İNSANLAR BENİ BOĞUYO ARTIK HEM MUTLU OLMAK BU KADAR KÖTÜ BİŞEY Mİ Kİ HA?..
...
EE SEN NE DÜŞÜNÜYOSUN ?..
YANİ SEN...EE...NEBİLİYİM...
SENİ Bİ GÜZEL DOMALTIP G.TÜNÜ TOKATLAYARAK BAĞIRTA BAĞIRTA POMPALAMAK İSTİYORUM ULAN TAMAM MI?!..
GULP!
BÖYLE DEMEK İSTEYECEĞİMİ DÜŞÜNDÜN DÜ MÜ? BEN DE ÖYLE SANIRDIM. AMA GERÇEKTEN İSTEDİĞİM BU DEĞİLDİ. DAHA DOĞRUSU BUNU O AN FARKETTİM....
GEL DE YILDIRIM AŞKINA İNANMA ŞİMDİ
BENİM İSTEDİĞİM.
ŞEY
MERHABA...
MERABA NABER? NEREYE GİDİYORUZ BUGÜN?
ARKADAŞIN EVİ VAR. İSTERSEN...
İLİŞKİMİZ BARDA TANIŞAN İKİ İNSANIN İLİŞKİSİNE GÖRE ÇOK DAHA SAĞLIKLI GİBİYDİ. DÖRDÜNCÜ AYI DEVİRDİĞİMİZ SIRALARDAYSA BİŞEY OLDU. EE...
YATAKTAYKEN BOYNUMA OMZUMA KOLLARIMA KÜÇÜK ISIRIKLAR ATMASINA ALIŞMIŞTIM HATTA HOŞUMA DA GİDİYORDU...
BELIEVE IN ANGELS
AĞHH! NAPIYOSUN YAA! PERİ DUR BIRAK ALLAŞKINA KOPARTCAN YAA..!
HART

AÇIKLADI, FANTEZİSİYMİŞ, O ZAMAN BANA DA GARİP GELMİŞTİ..
HATTA KENDİ VUCUDUNDA DA BİŞURÜ ISIRIK İZLERİ FALAN VARDI...HERHALDE SEVGİLİSİZLİK BAŞINA VURDU DA KENDİNİ Mİ ISIRDI NE BİLMİYORUM HİÇ SORMADIM.
EN BAŞLARDA KIRMAK İSTEMEDİM.. ÇOK ABARTMADIĞI SÜRECE İSTEDİĞİ ZAMAN İSTEDİĞİ YERİMİ ISIRIYODU...SONRA ŞİDDETİ, GİTTİKÇE ABARTMAYA BAŞLADI...
HMFF.. MMM..
EVDE İLK KARDEŞİM FARKETTİ..
SONRA GİTTİM BEN DE HOCAYA ŞEY DEDİM...
AA!
ABİ, OHA! O İZLER NE LAN SIRTINDAKİ? HAYVANAT BAHÇESİNE Mİ DÜŞTÜN?
-TŞŞAK MI GEÇİYON LAN İPNE! BAK BUNLARI GÖRMEDİN TAMAM MI?!
-İYİ GÖRMEDİM BANA NE MINA KOYIYIM YAA ÇOK DA SKIMDE
-BAK HELE Bİ ANNEMLERE SÖYLE. BEN DE SENİN SIGARANI SÖYLEMEZSEM NOLIYIM!
-NE SÖYLİYCEM YAA TAAM ALLA ALLAA!
-GÖMLEĞİNİ VERSENE BUGÜN
-YOK OLUM BEN GIYIYORUM
-SKTR!.
PERİ, İLGİSİNİ YİTİRİYODU, ANLAMIŞTIM SEVGİ Mİ ALIŞKANLIK MI DİYE SORUCAK OLURSAN DA HERALDE SADECE TUTKU DİYEBİLİRİM.
ETRAFI, ONU GÖTÜRMEK İSTEYEN TİPLERLE DOLUYDU BEN, ISIRMASINI ENGELLERSEM HEMEN YENİ BİRİNİ BULABİLİRDİ.. BEN DE BUNA DAYANAMAZDIM İŞTE, ANLIYOSUN Dİ Mİ?
GEL Bİ GÜN ATÖLYEME? HEPSİ ORDA BAKARSIN
AA! ÇOK İYİ YAA! KESİN GELİCEM!
BİLMİYORUM.. TAMAM KABUL EDİYORUM TUHAF DELİCE BİŞEY AMA YANİ BENİM İÇİN ÇILDIRTICI Bİ ARZU BU...
YANİ NE BİLİYİM TATİLE GİTTİĞİMDE PLAJDAKİ ÇIPLAK VÜCUTLARI GÖRDÜĞÜMÜ DÜŞÜNSENE Bİ. RESMEN KENDİMİ ZOR TUTUYORUM YAA!.
BUNA AŞIK DEĞİLDİ. AMA TERKEDİP GİTMEMESİ İÇİN HERŞEYİ YAPABİLİRDİM. YAPTIM DA. AMA O DA ISIRIP KOPARTMAYA
HATTA KOPARTTIĞI PARÇALARI YEMEYE BAŞLADI...
ÇART!
IIHH!
AA NABER LAN NOOLDU KULAĞINA?
BİŞEY YOK YAA KAZA İŞTE...
ACIDI MI?
YOK
ZATEN KEPÇEYDİ AMA BOŞVER.
TAMAM BOŞVERİYİM
İPNEYE BAK BE!
EHE EHE
VUCUDUMA BEN DE ÜZÜLÜYODUM TABİİ Kİ GÜZEL Bİ ŞEY DEĞİLDİ ORANIN BURANIN KOPMASI YENMESİ...
AMA DEDİĞİM GİBİ ÇOK PİS AŞIKTIM YANİ EN BÜYÜK ACIYI DA ZATEN KALBİMDE YAŞIYODUM..
AMA SONRA HERGÜN EVE Bİ PARÇAM EKSİK GELMEYE BAŞLAYINCA BİZİMKİLER KILLANDI...
OĞLUM BAK HİÇ DİKKAT ETMİYOSUN KENDİNE. EVE ERKEN GEL YEMEĞİNİ YE. HERGÜN GİDİYOSUN NEREYE GİDİYOSUN KİMLERLE TAKILDIN KALDIN HİÇ BİLMİYOZ YANİ...
BAK KOLUN DA GİTMİŞ NE OLDU ÇOCUĞUM KOLUNA?!

ersin@ombak.com

too much love will kill you
if you can't make up your mind -BM

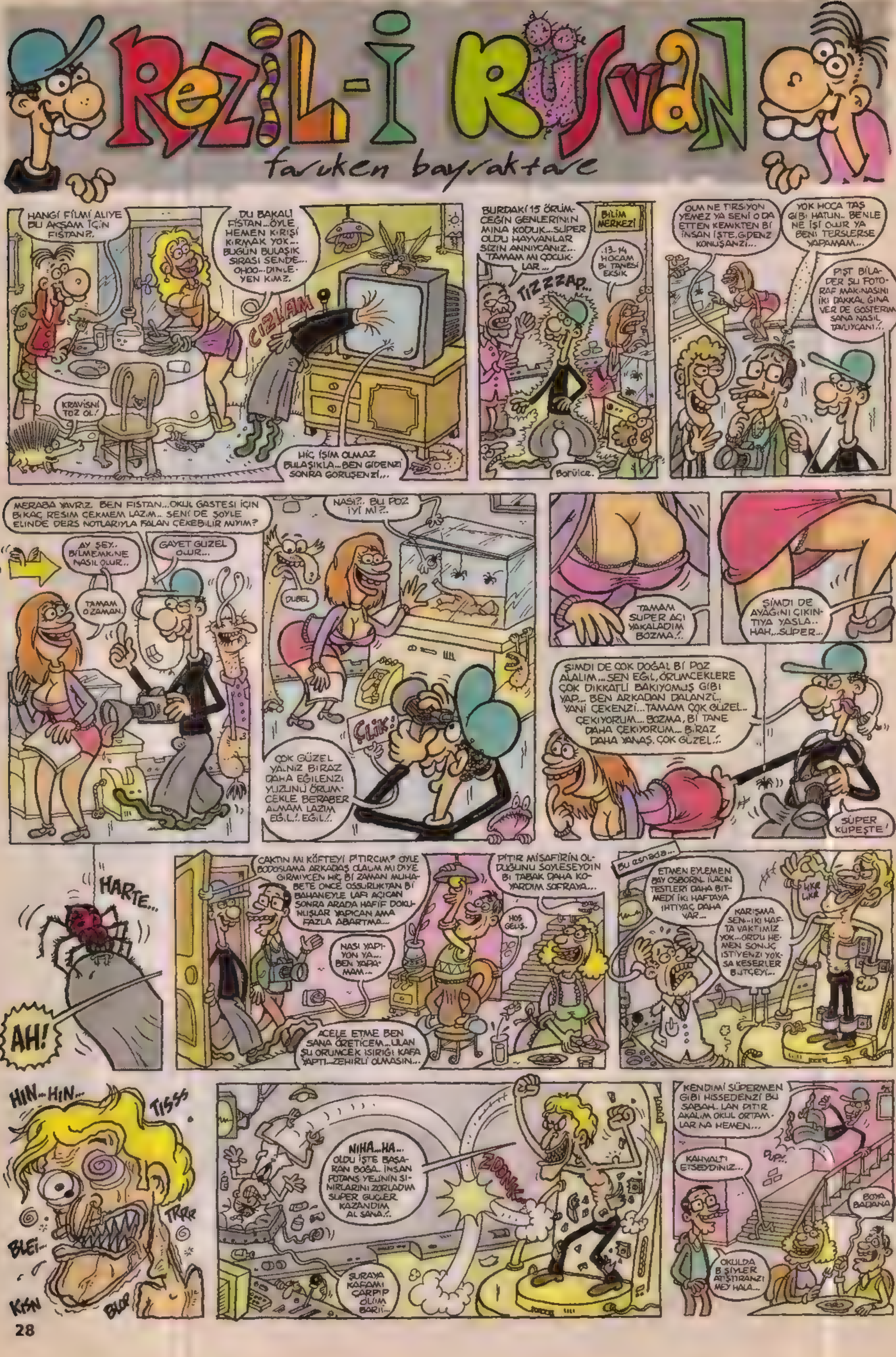
REZİL-İ RÜSVAN
farucen bayraktare
HANGİ FİLMİ ALIYE BU AKŞAM İÇİN FISTAN?..
DU BAKALI FISTAN...ÖYLE HEMEN KIRIŞI KIRMAK YOK... BUGÜN BULAŞIK SIRASI SENDE... OHOO...DİNLE-YEN KİMZ.
KRAVİSNİ TOZ OL!
CIZLAM
HİÇ İŞİM OLMAZ BULAŞIKLA...BEN GİDENZİ SONRA GÖRÜŞENZİ...
BURDAKİ 15 ÖRÜMCEĞİN GENLERİNİN MINA KODUK...SÜPER OLDU HAYVANLAR SİZİN ANNIYCANIZ... TAMAM MI ÇOCUKLAR...
BİLİM MERKEZİ
TIZZZAP...
13-14 HOCAM BI TANESİ EKSİK
Borülce.
OLM NE TIRSIYON YEMEZ YA SENİ O DA ETTEN KEMİKTEN Bİ İNSAN İŞTE, GİDENZ KONUŞANZİ...
YOK HOCA TAŞ GİBİ HATUN.. BENLE NE İŞİ OLUR YA BENİ TERSLERSE YAPAMAM...
PIST BİLADER ŞU FOTOĞRAF MAKİNASINI İKİ DAKKAL GİNA VER DE GÖSTERİM SANA NASIL TAVLIYCANI!..
MERABA YAVRIZ. BEN FISTAN...OKUL GASTESİ İÇİN BIKAÇ RESİM ÇEKMEM LAZIM.. SENİ DE ŞÖYLE ELİNDE DERS NOTLARIYLA FALAN ÇEKEBİLİR MİYİM?
AY ŞEY.. BİLMEMKİ NE NASIL OLUR..
GAYET GÜZEL OLUR...
TAMAM O ZAMAN.
NASI?.. BU POZ İYİ Mİ?..
DÜBEL
ÇLİK!
ÇOK GÜZEL YALNIZ BİRAZ DAHA EĞİLENZİ YÜZÜNÜ ÖRÜMCEKLE BERABER ALMAM LAZIM EĞİL!.. EĞİL!..
TAMAM SÜPER AÇI YAKALADIM BOZMA!..
ŞİMDİ DE AYAĞINI ÇIKINTIYA YASLA.. HAH...SÜPER...
ŞİMDİ DE ÇOK DOĞAL Bİ POZ ALALIM...SEN EĞİL, ÖRÜMCEKLERE ÇOK DİKKATLİ BAKIYOMUŞ GİBİ YAP... BEN ARKADAN DALANZİ.. YANİ ÇEKENZİ...TAMAM ÇOK GÜZEL.. ÇEKİYORUM... BOZMA, Bİ TANE DAHA ÇEKİYORUM... BİRAZ DAHA YANAŞ. ÇOK GÜZEL!..
SÜPER KÜPEŞTE!
HARTE...
AH!
ÇAKTIN MI KÖFTEYİ PITIRCIM? ÖYLE BODOSLAMA ARKADAŞ OLALIM MI DİYE GİRMİYCEN HİÇ Bİ ZAMAN MUHABETE ÖNCE OSSURUKTAN Bİ BAHANEYLE LAFI AÇICAN SONRA ARADA HAFİF DOKUNUŞLAR YAPICAN AMA FAZLA ABARTMA...
NASI YAPIYON YA... BEN YAPAMAM...
ACELE ETME BEN SANA ÖRETİCEM...ULAN ŞU ÖRÜMCEK ISIRIĞI KAFA YAPTI...ZEHİRLİ OLMASIN...
PITIR MİSAFİRİN OLDUĞUNU SÖYLESEYDİN BI TABAK DAHA KOYARDIM SOFRAYA...
HOŞ GELİŞ.
Bu esnada...
ETMEN EYLEMEN BAY OSBORN. İLACIN TESTLERİ DAHA BİTMEDİ İKİ HAFTAYA İHTİYAÇ DAHA VAR...
KARIŞMA SEN...İKİ HAFTA VAKTİMİZ YOK...ORDU HEMEN SONUÇ İSTİYENZİ YOKSA KESERLER BÜTÇEYİ...
LİKE LİKE
HIN...HIN...
TISSS
TRRR
BLEI...
KISN
BLOP
NIHA...HA... OLDU İŞTE BAŞARAN BOĞA.. İNSAN POTANS YELİNİN SINIRLARINI ZORLADIM SÜPER GÜÇLER KAZANDIM AL SANA!..
ZDONK...
ŞURAYA KAFAMI ÇARPIP ÖLÜM BARI!...
KENDİMİ SÜPERMEN GİBİ HİSSEDENZİ BU SABAH. LAN PITIR AKALIM OKUL ORTAMLARINA HEMEN...
KAHVALTI ETSEYDİNİZ...
PUF!..
BOYA BADANA
OKULDA Bİ ŞİYLER ATIŞTIRANZI MEY HALA...

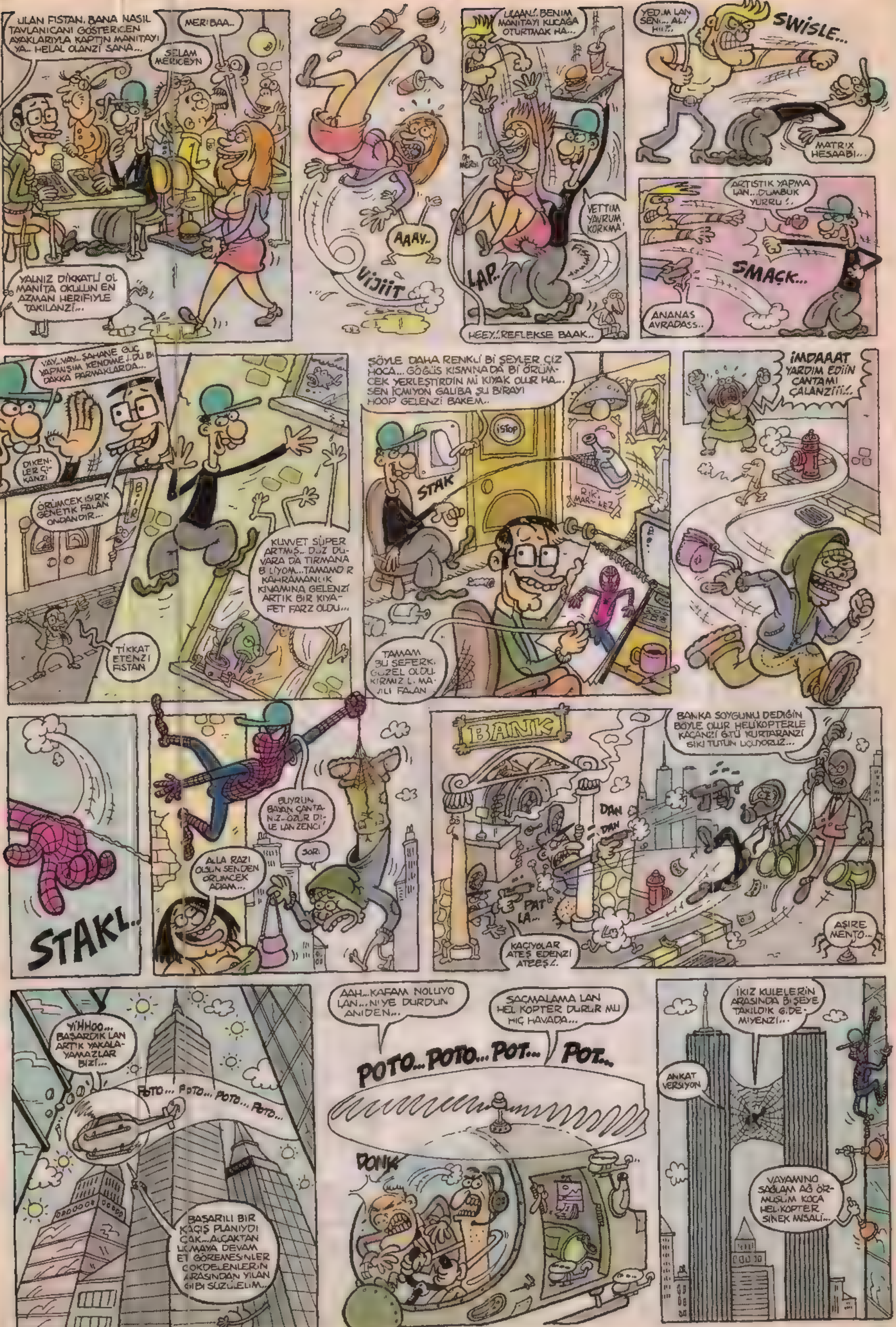
ULAN FISTAN. BANA NASIL TAVLANICANI GÖSTERICEN AYAKLARIYLA KAPTIN MANITAYI YA.. HELAL OLANZI SANA...
MERIBAA..
SELAM MERICEYN
YALNIZ DIKKATLI OL MANITA OKULUN EN AZMAN HERIFIYLE TAKILANZI...
AAAY..
VIJIIT
ULAAN!. BENIM MANITAYI KUCAĞA OTURTMAK HA...
OH MERSI
VETTIM YAVRUM KORKMA
LAP..
HEEY!. REFLEKSE BAAK..
YED.M LAN SEN..., AL! HIII?.
SWISLE...
MATRIX HESAABI...
ARTISTIK YAPMA LAN...DUMBUK YURRU!.
SMAÇK...
ANANAS AVRADASS..
VAY..VAY.. ŞAHANE GUC YAPMIŞIM KENDIME!. DU BI DAKKA PARMAKLARDA...
DIKENLER ÇIKANZI
ÖRÜMCEK ISIRIK GENETIK FALAN ONDANDIR...
KUVVET SÜPER ARTMIŞ.. DUZ DUVARA DA TIRMANA BILIYOM...TAMAMDIR KAHRAMANLIK KIVAMINA GELENZI ARTIK BIR KIYAFET FARZ OLDU...
TIKKAT ETENZI FISTAN
ŞÖYLE DAHA RENKLI BI ŞEYLER ÇIZ HOCA... GÖĞÜS KISMINA DA BI ÖRÜMCEK YERLEŞTIRDIN MI KIYAK OLUR HA... SEN IÇMIYON GALIBA ŞU BIRAYI HOOP GELENZI BAKEM..
ISTOP
STAK
RIKI MARTINEZ
TAMAM BU SEFERKI GUZEL OLDU KIRMIZILI MAVILI FALAN
IMDAAAT YARDIM EDIIN CANTAMI ÇALANZIII!.
STAKI..
BUYRUN BAYAN ÇANTANIZ..ÖZUR DILE LAN ZENCI
SORI
ALLA RAZI OLSUN SENDEN ÖRUMCEK ADAM...
BANK
BANKA SOYGUNU DEDIĞIN BÖYLE OLUR HELIKOPTERLE KAÇANZI GTÜ KURTARANZI SIKI TUTUN UÇUYORUZ...
DAN
DAN
PAT LA...
KAÇIYOLAR ATEŞ EDENZI ATEEŞ!.
AŞIRE MENTO...
YIHHOO... BAŞARDIK LAN ARTIK YAKALAYAMAZLAR BIZI...
POTO... POTO... POTO... POTO...
BAŞARILI BIR KAÇIŞ PLANIYDI ÇAK...ALÇAKTAN UÇMAYA DEVAM ET GÖREMESINLER GÖKDELENLERIN ARASINDAN YILAN GIBI SÜZÜLELIM...
AAH...KAFAM NOLUYO LAN...NIYE DURDUN ANIDEN...
SAÇMALAMA LAN HELIKOPTER DURUR MU HIÇ HAVADA...
POTO...POTO...POT... POT...
DONK
IKIZ KULELERIN ARASINDA BIŞEYE TAKILDIK GIDEMIYENZI...
ANKAT VERSIYON
VAYAMINO SAĞLAM AĞ ÖRMUŞUM KOCA HELIKOPTER SINEK MISALI...

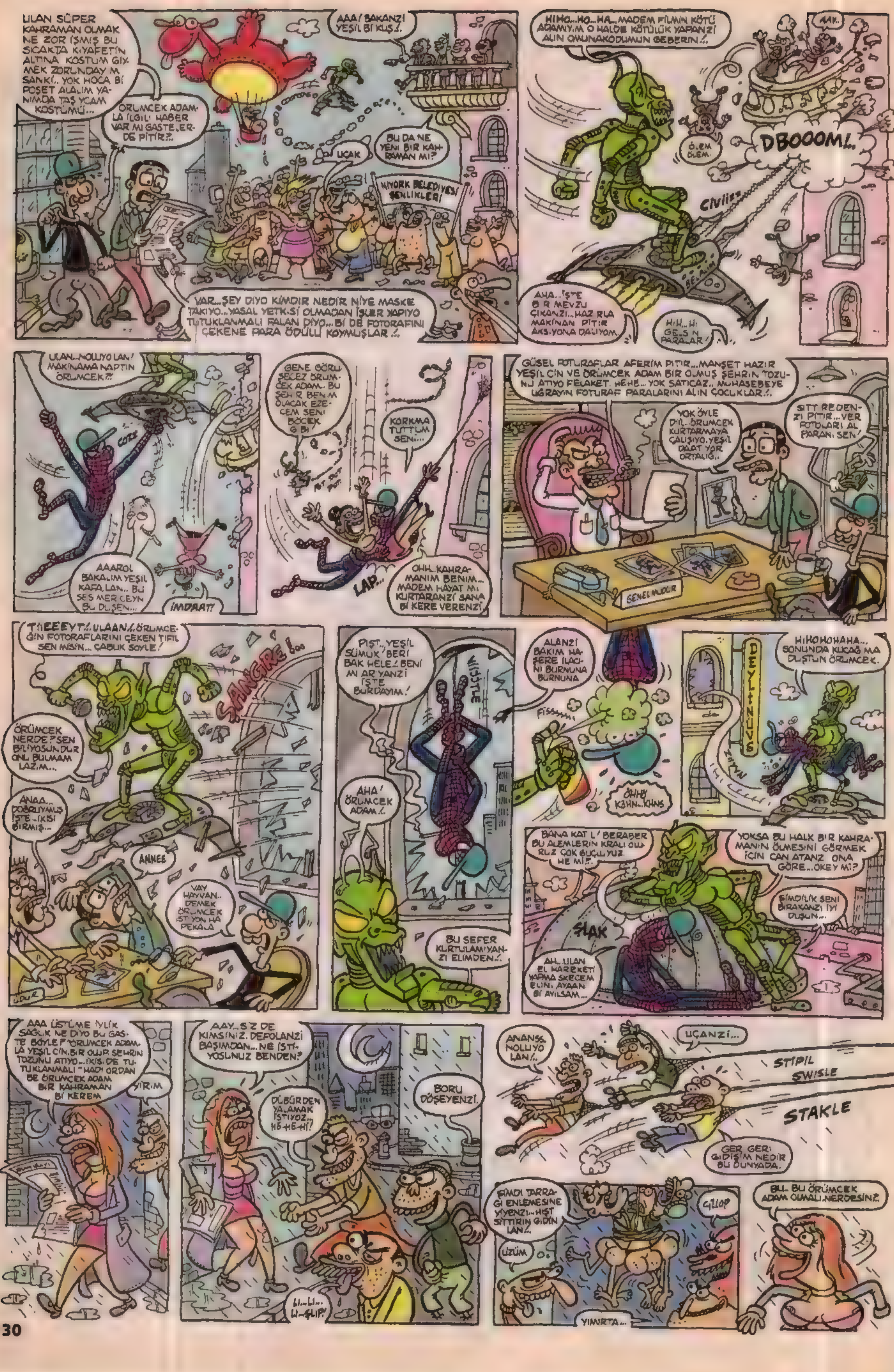

ULAN SÜPER KAHRAMAN OLMAK NE ZOR İŞMİŞ BU SICAKTA KIYAFETİN ALTINA KOSTÜM GİYMEK ZORUNDAYIM SANKİ.. YOK HOCA Bİ POŞET ALALIM YANIMDA TAŞ YCAM KOSTÜMÜ...
ÖRÜMCEK ADAMLA İLGİLİ HABER VAR MI GASTELERDE PİTİR?..
AAA! BAKANZI YEŞİL Bİ KUŞ!..
UÇAK
BU DA NE YENİ BİR KAHRAMAN MI?
NYORK BELEDİYESİ ŞENLİKLERİ
VAR...ŞEY DİYO KİMDİR NEDİR NİYE MASKE TAKIYO...YASAL YETKİSİ OLMADAN İŞLER YAPIYO TUTUKLANMALI FALAN DİYO...Bİ DE FOTORAFINI ÇEKENE PARA ÖDÜLÜ KOYMUŞLAR!..
HIHO...HO...HA...MADEM FİLMİN KÖTÜ ADAMIYIM O HALDE KÖTÜLÜK YAPANZI ALIN OMUNAKODUMUN GEBERİN!..
AAK..
ÖLEM ÖLEM.
DBOOOM!..
CIVIIZZ
AHA...İŞTE BİR MEVZU ÇIKANZI...HAZIRLA MAKİNAN PİTİR AKSİYONA DALIYOM.
HİH...Hİ GELSİN PARALAR!
ULAN...NOLUYO LAN! MAKİNAMA NAPTIN ÖRÜMCEK?!
AAAROL BAKALIM YEŞİL KAFA LAN.. BU SES MERCEYN BU DÜŞEN...
İMDAAT!
GENE GÖRÜŞECEZ ÖRÜMCEK ADAM.. BU ŞEHİR BENİM OLACAK EZECEM SENİ BÖCEK GİBİ
KORKMA TUTTUM SENİ...
LAP...
OHH..KAHRAMANIM BENİM... MADEM HAYATIMI KURTARANZI SANA Bİ KERE VERENZİ
GÜSEL FOTURAFLAR AFERİM PİTİR...MANŞET HAZIR YEŞİL CİN VE ÖRÜMCEK ADAM BİR OLMUŞ ŞEHRİN TOZUNU ATIYO FELAKET. HEHE... YOK SATICAZ.. MUHASEBEYE UĞRAYIN FOTURAF PARALARINI ALIN ÇOCUKLAR!..
YOK ÖYLE DİL.. ÖRÜMCEK KURTARMAYA ÇALIŞIYO.YEŞİL DAAT YOR ORTALIĞ..
SITT REDENZİ PİTİR...VER FOTOLARI AL PARANI SEN!
GENEL MÜDÜR
TIIEEEYT!..ULAAN!..ÖRÜMCEĞİN FOTORAFLARINI ÇEKEN TIFIL SEN MİSİN... ÇABUK SOYLE!
SANGIRE!
ÖRÜMCEK NERDE? SEN BİLİYOSUNDUR ONU BULMAM LAZIM...
ANAA... DOĞRUYMUŞ İŞTE..İKİSİ BİRMİŞ...
ANNEE
VAY HAYVAN.. DEMEK ÖRÜMCEK İSTİYON HA PEKALA
PIŞT...YEŞİL SÜMÜK BERİ BAK HELE!..BENİ MI ARIYANZI İŞTE BURDAYIM!
WISSTLE
AHA! ÖRÜMCEK ADAM!..
BU SEFER KURTULAMIYANZI ELİMDEN!..
ALANZI BAKIM HAŞERE İLACINI BURNUNA BURNUNA
FISSSS
ÖHHÖ KAHH...KHNS
HIHOHOHAHA... SONUNDA KUCAĞIMA DÜŞTÜN ÖRÜMCEK.
DEYLİ NÜVS
BANA KATIL! BERABER BU ALEMLERİN KRALI OLURUZ ÇOK GÜÇLÜYÜZ HE Mİ?..
YOKSA BU HALK BİR KAHRAMANIN ÖLMESİNİ GÖRMEK İÇİN CAN ATANZ ONA GÖRE...OKEY Mİ?
ŞİMDİLİK SENİ BIRAKANZI İYİ DÜŞÜN...
ŞLAK
AH.. ULAN EL HAREKETİ YAPMA SKECEM ELİNİ AYAĞINI Bİ AYILSAM...
AAA ÜSTÜME İYLİK SAĞLIK NE DİYO BU GASTE BÖYLE? "ÖRÜMCEK ADAMLA YEŞİL CİN BİR OLUP ŞEHRİN TOZUNU ATIYO...İKİSİ DE TUTUKLANMALI" HADİ ORDAN BE ÖRÜMCEK ADAM BİR KAHRAMAN Bİ KEREM
YİRİM
AAY...SİZ DE KİMSİNİZ. DEFOLANZI BAŞIMDAN...NE İSTİYOSUNUZ BENDEN?
DÜBÜRDEN YALAMAK İSTİYOZ.. HÖ-HE-Hİ?
BORU DÖŞEYENZİ.
BL..BL.. Ü-ŞLIP!
ANANSS NOLUYO LAN!..
UÇANZI...
STİPİL
SWISLE
STAKLE
GER GERİ GİDİŞİM NEDİR BU DÜNYADA.
ŞİMDİ TARRAĞI ENLEMESİNE YİYENZİ...HIŞT SITTIRIN GİDİN LAN!..
GLLOP
ÜZÜM
YIMIRTA...
BU.. BU ÖRÜMCEK ADAM OLMALI.NERDESİN?

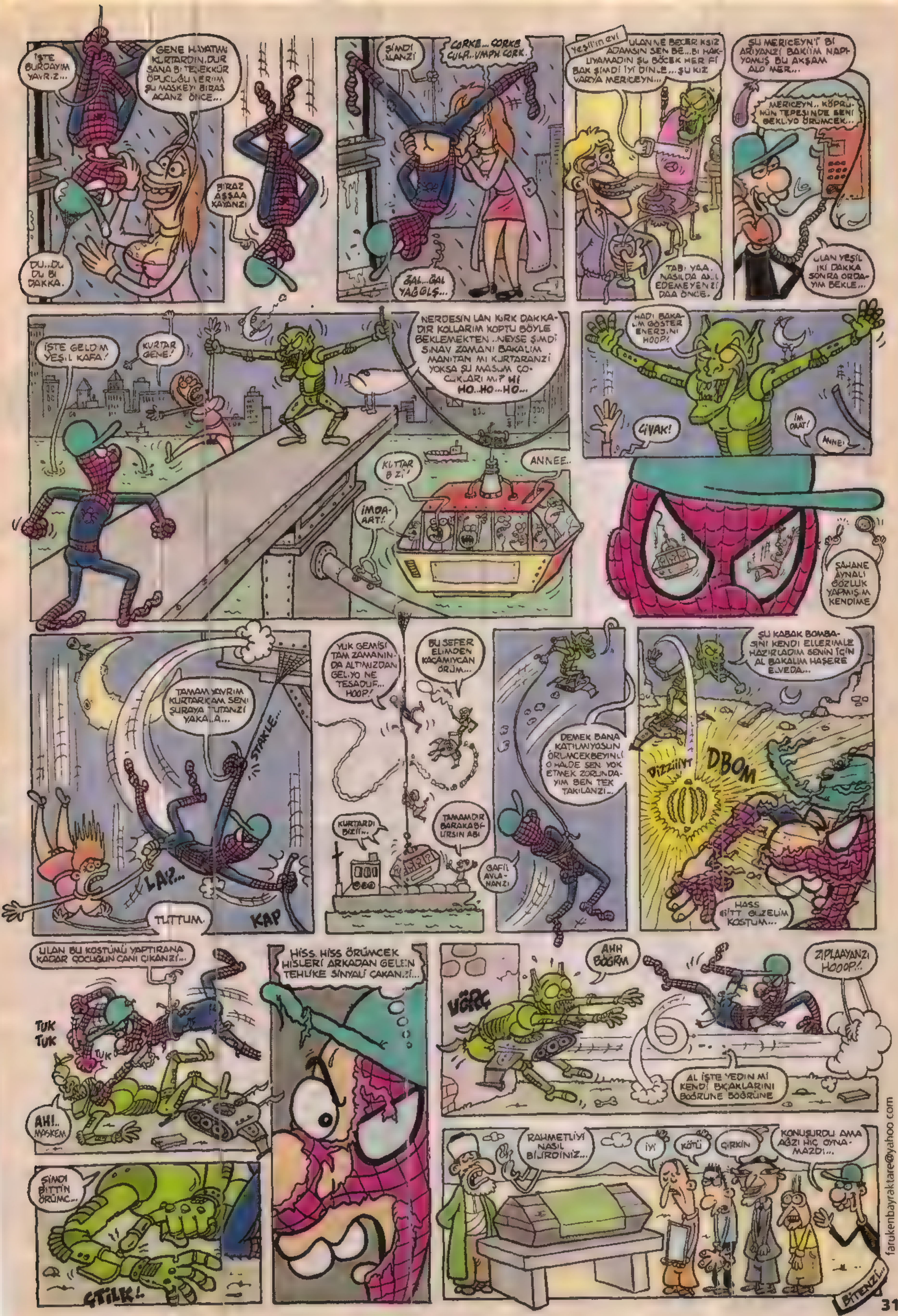

farukenbayraktare@yahoo.com

İLİM VE İRFAN KARDEŞLER...
LAN TEK YUMURTA İKİZİ GENETİK MÜHENDİSLERİ OLMAK NE PİS İŞMİŞ... İKİ DE BİR GENETİK KOPYALAMA YAPIYO MUYUZ DİYE MALİYEDEN KONTROLE GELİYOLAR...
Cengiz Üstün
Tribal Çifteksiyon
GORİL ABİ
OOO GORİL ABİ LACİLERİ ÇEKMİŞSİN...NEREYE BÖYLE?
POLİTİKAYA ATILDIM ANAM... HAYVANLARI TEMSİLEN BAĞIMSIZ ADAY OLARAK MECLİSE GİRDİM...
HAYATIM SEN PANSİYONA DOĞRU UFAK UFAK YÜRÜ... BEN ARKADAN GELİYORUM... ÇOK FENA ÇİŞİM GELMİŞ...
OOH BE KARDEŞİM ÖYLE RAHATLADIM Kİ...
HAWAİ'YE TATİLE GELİYORUZ ŞU YAPTIĞINA BAK! ALLAH SENİ DAVUL ETSİN E Mİ!.
VROOOMM!..
en kötü esprimiz bu değil en alttaki köpekli
AA?! NASIL ÇEKTİRDİN BU FOTOĞRAFI VEYSE ABİ YA
ALO ?!. ODA SERVİSİ Mİ?. HA! BOL YAĞLI Bİ PİLAV İSTİYORUM... ELLERİMLE YİYİCEM ONU... SONRA DA ODANIN ORTASINA SIÇICAM.
HİAA?! Bİ AN ÇOK KORKTUM GÖLGEMMİŞ MEĞER...
DÜNYA KARİKATÜRÜNDEN SEÇMELER...
Çek Cumhuriyetinden Viladimir Korçenko ülkesindeki ekonomik ve politik gidişata imgesel bir yorum getirmiş...
Çin Halk Cumhuriyetinden Sig Yu Çeng ölüm temasını varoluşçu bir yaklaşımla irdelemiş...
Hasssktir çok sevimli ya...yapamıycam...
CIYK!
TAM OLARAK SEKSENALTI KİLO İKİ YÜZ ELLİ GRAMSIN!. TARTI ALANA KADAR İDARE ET ABİ...
DÜNYACA ÜNLÜ Bİ MODACI OLDUĞUNU BİLMESEM HİÇ ÇEKİNMEDEN TİPİNİ ZİKİYIM DERDİM, SANA AMA Bİ BİLDİĞİN VARDIR DİYE SUSUYORUM...
1
AY AY ANEAM ANEAM NE ŞİRİN BİŞEY BU BÖYLE... SEN BUNU GÜZELLİK YARIŞMALARINA FELAN SOKSANA. AYYY!... YERİM BEN SENİN O BUYNUNU!
YALNIZ ŞİŞEDE DURDUĞU GİBİ DURMAZ!..
HA SAHİ NİYE ŞİŞEDE?
ÇEKİL Bİ...
2
HAV HAV! VAVAV! HAVV!
ANNECİYM
DEDİM Dİ Mİ?
KAÇ! TIZZ!

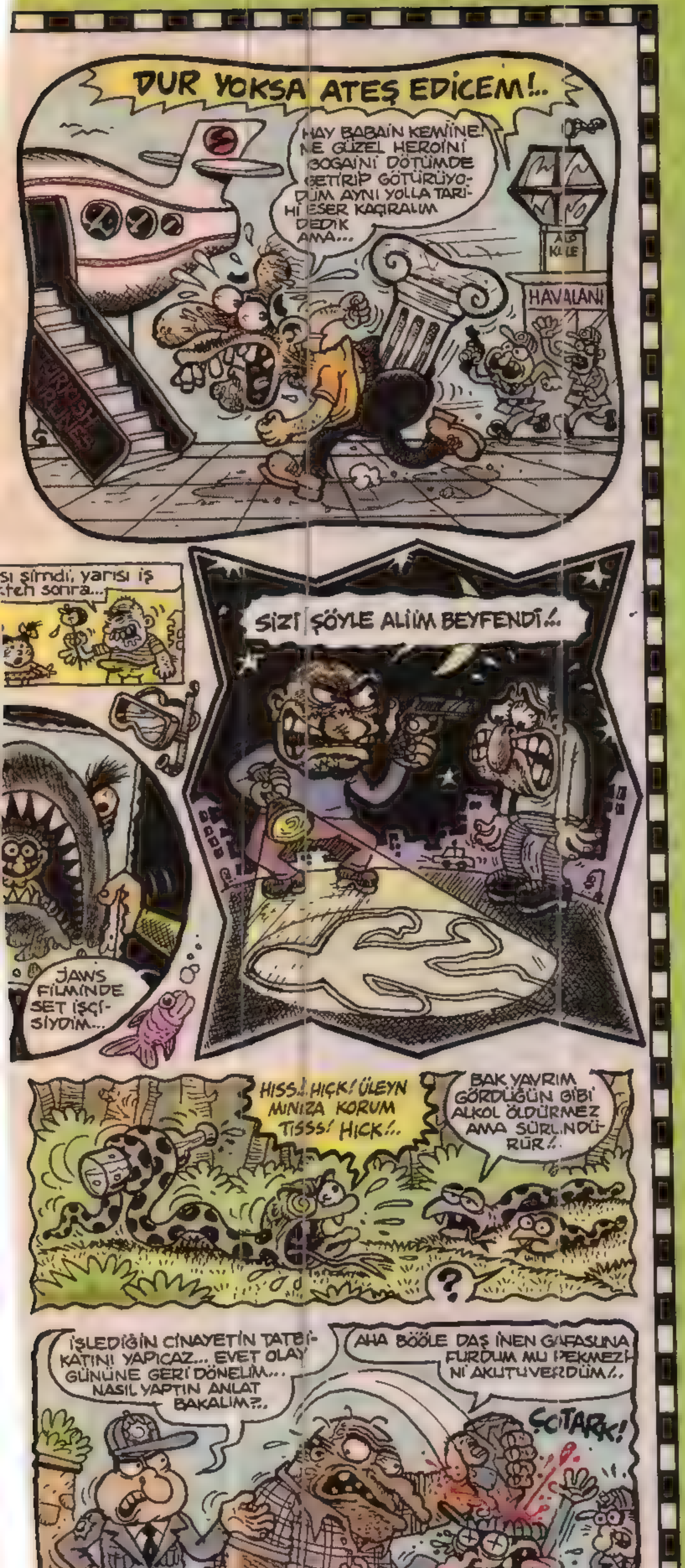

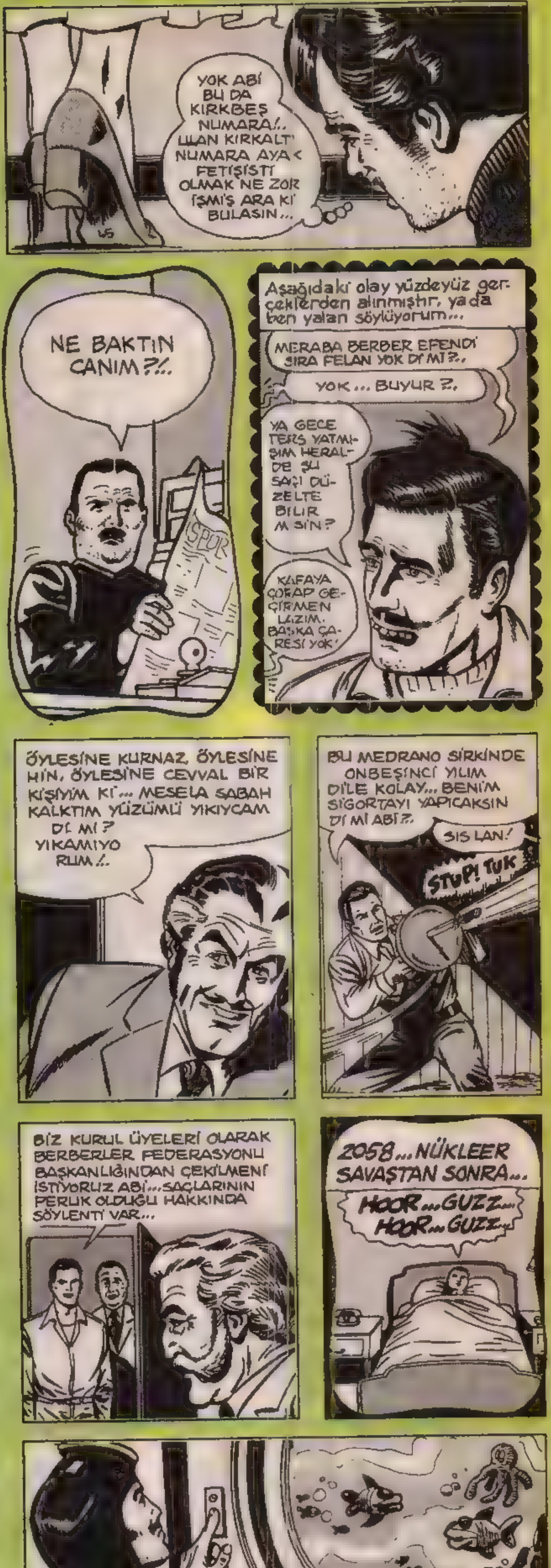

custun@lombak.com

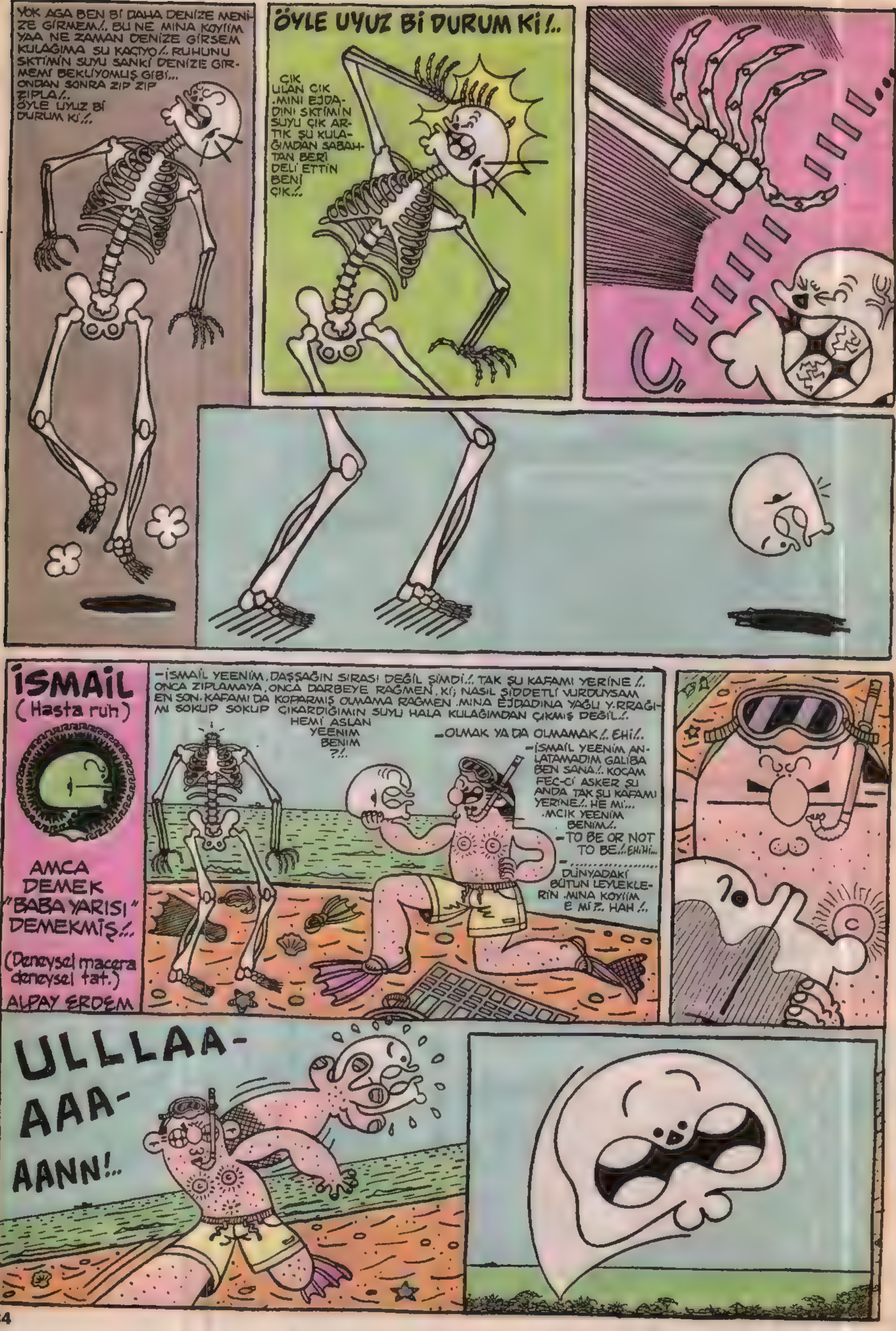
YOK AGA BEN Bİ DAHA DENİZE MENİZE GİRMEM/.. BU NE MINA KOYIIM YAA NE ZAMAN DENİZE GİRSEM KULAGIMA SU KAÇIYO/.. RUHUNU SKTİMİN SUYU SANKİ DENİZE GİRMEMİ BEKLİYOMUŞ GİBİ... ONDAN SONRA ZIP ZIP ZIPLA/.. ÖYLE UYUZ Bİ DURUM Kİ/..
ÖYLE UYUZ Bİ DURUM Kİ/..
ÇIK ULAN ÇIK .MINI EJDADINI SKTİMİN SUYU ÇIK ARTIK ŞU KULAĞIMDAN SABAHTAN BERİ DELİ ETTİN BENİ ÇIK/..
İSMAİL (Hasta ruh)
AMCA DEMEK "BABA YARISI" DEMEKMİŞ/..
(Deneysel macera deneysel tat.)
ALPAY ERDEM
-İSMAİL YEENİM, DAŞŞAĞIN SIRASI DEĞİL ŞİMDİ/.. TAK ŞU KAFAMI YERİNE/.. ONCA ZIPLAMAYA, ONCA DARBEYE RAĞMEN, Kİ; NASIL ŞİDDETLİ VURDUYSAM EN SON. KAFAMI DA KOPARMIŞ OLMAMA RAĞMEN .MINA EJDADINA YAĞLI Y.RRAĞIMI SOKUP SOKUP ÇIKARDIĞIMIN SUYU HALA KULAĞIMDAN ÇIKMIŞ DEĞİL/..
HEMİ ASLAN YEENİM BENİM ?/..
-OLMAK YA DA OLMAMAK/.. EHİ/..
-İSMAİL YEENİM ANLATAMADIM GALİBA BEN SANA/.. KOCAM FEC-Cİ ASKER ŞU ANDA TAK ŞU KAFAMI YERİNE/.. HE MI... .MCIK YEENİM BENİM/..
-TO BE OR NOT TO BE/.. EHİHİ...
-..................
DÜNYADAKİ BÜTÜN LEYLEKLERİN .MINA KOYIIM E MI ?.. HAH/..
ULLLAA-AAA-AANN!..

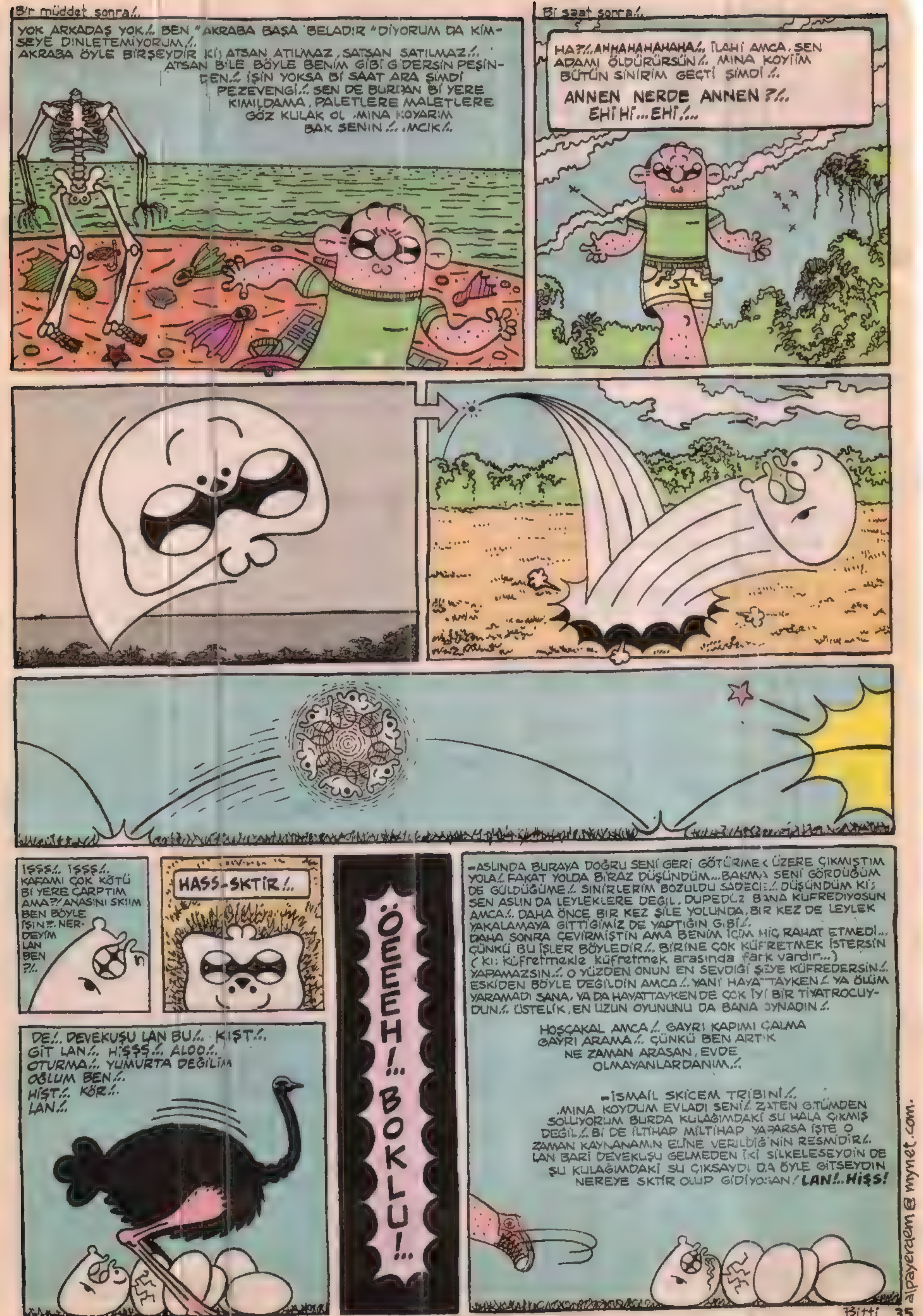
Bir müddet sonra/..
YOK ARKADAŞ YOK/.. BEN "AKRABA BAŞA BELADIR "DİYORUM DA KİMSEYE DİNLETEMİYORUM/..
AKRABA ÖYLE BİRŞEYDİR Kİ; ATSAN ATILMAZ, SATSAN SATILMAZ/..
ATSAN BİLE BÖYLE BENİM GİBİ GEDERSİN PEŞİNDEN/.. İŞİN YOKSA Bİ SAAT ARA ŞİMDİ PEZEVENGİ/.. SEN DE BURDAN Bİ YERE KIMILDAMA, PALETLERE MALETLERE GÖZ KULAK OL .MINA KOYARIM BAK SENİN/.. .MCIK/..
Bi saat sonra/..
HA?/..AHHAHAHAHAHA/.. İLAHİ AMCA, SEN ADAMI ÖLDÜRÜRSÜN/.. MINA KOYİİM BÜTÜN SİNİRİM GEÇTİ ŞİMDİ/..
ANNEN NERDE ANNEN?/..
EHİ Hİ...EHİ/..
IŞŞŞ/.. IŞŞŞ/.. KAFAMI ÇOK KÖTÜ Bİ YERE ÇARPTIM AMA?/ ANASINI SKIIM BEN BÖYLE IŞIN?. NERDEYİM LAN BEN ?/..
HASS-SKTİR/..
ÖEEEH!.. BOKLU!..
DE/.. DEVEKUŞU LAN BU/.. KIŞT/.. GİT LAN/.. HİŞŞŞ/.. ALOO/.. OTURMA/.. YUMURTA DEĞİLİM OĞLUM BEN/.. HİŞT/.. KÖR/.. LAN/..
-ASLINDA BURAYA DOĞRU SENİ GERİ GÖTÜRMEK ÜZERE ÇIKMIŞTIM YOLA/.. FAKAT YOLDA BİRAZ DÜŞÜNDÜM...BAKMA SENİ GÖRDÜĞÜM DE GÜLDÜĞÜME/.. SİNİRLERİM BOZULDU SADECE/.. DÜŞÜNDÜM Kİ; SEN ASLINDA LEYLEKLERE DEĞİL, DUPEDUZ BANA KÜFREDİYOSUN AMCA/.. DAHA ÖNCE BİR KEZ ŞİLE YOLUNDA, BİR KEZ DE LEYLEK YAKALAMAYA GİTTİĞİMİZ DE YAPTIĞIN GİBİ/.. DAHA SONRA ÇEVİRMİŞTİN AMA BENİM İÇİM HİÇ RAHAT ETMEDİ... ÇÜNKÜ BU İŞLER BÖYLEDİR/.. BİRİNE ÇOK KÜFRETMEK İSTERSİN (Kİ: küfretmekle küfretmek arasında fark vardır...) YAPAMAZSIN/.. O YÜZDEN ONUN EN SEVDİĞİ ŞEYE KÜFREDERSİN/.. ESKİDEN BÖYLE DEĞİLDİN AMCA/.. YANİ HAYATTAYKEN/ YA ÖLÜM YARAMADI SANA, YA DA HAYATTAYKEN DE ÇOK İYİ BİR TİYATROCUYDUN/.. ÜSTELİK, EN UZUN OYUNUNU DA BANA OYNADIN/..
HOŞÇAKAL AMCA/.. GAYRI KAPIMI ÇALMA GAYRI ARAMA/.. ÇÜNKÜ BEN ARTIK NE ZAMAN ARASAN, EVDE OLMAYANLARDANIM/..
-İSMAİL SKİCEM TRİBİNİ/..
.MINA KOYDUM EVLADI SENİ/ ZATEN G.TÜMDEN SOLUYORUM BURDA KULAĞIMDAKİ SU HALA ÇIKMIŞ DEĞİL/.. Bİ DE İLTİHAP MİLTİHAP YAPARSA İŞTE O ZAMAN KAYNANAMIN ELİNE VERİLDİĞİNİN RESMİDİR/.. LAN BARİ DEVEKUŞU GELMEDEN İKİ SİLKELESEYDİN DE ŞU KULAĞIMDAKİ SU ÇIKSAYDI DA ÖYLE GİTSEYDİN NEREYE SKTİR OLUP GİDİYOSAN/ LAN/..HİŞŞ!
alpayerdem@mynet.com.

Bitti

K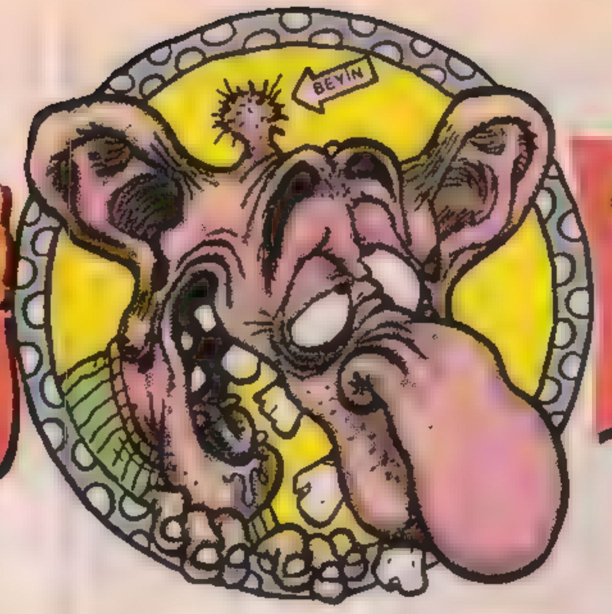NU SALAĞI

FATİH SOLMAZ

İnsan hayatında "Neden?...", "Niçin?..." soruları sona erdiğinde ya her boku anlamış ya da umursamaz olmuş demektir değerli Komik Şey-ler Yayıncılığın, sevgili Lombak Dergisi'nin aziz Konu Salağı şayfaları okuyucuları... Mesela ben her gün ortalama en az beş kere "Neden, Niçin?..." sorusunu sorarım...

İşte bunlardan bir tanesi mesela... Numaralı gözlük takanlarla "Dööört gööööz"... Dööört gööööz!..." diye dalga geçilir de niçin güneş gözlüğü takanlarla aynı şekilde dalga geçilmez?...

İnsanın "Badem" diye bir organı yokken sanki onun daha küçüğü varmış gibi "Bademcik" diye bir organımızın olması tuhaf değil mi?...

Zeytinyağının zeytinlerin ezilerek yapıldığını göz önünde bulunduracak olursak, Bebekyağı da... Iyyyy yok canım öyle değildir herhalde...

İsa'dan önce yaşayanlar bulundukları tarihi; "Şu anda İsa'dan Önce 143 yılındayız..." gibi mi tanımlıyorlardı acaba?...

İlkel deniz taşıtı olarak Sal, ilkel kara taşıtı olarak At arabası var. Peki niçin hiç ilkel hava taşıtı yok?...

Adaleti simgeleyen ilkel terazi ne zaman daha hassas digital tartı görünümüne geçecek?...

Salak İcatları...

- Otuzbir Çekeceği... *Cemre Demirel.*
- Şeftali Tüyü Dökücü Krem... *Pınar Şekerci.*
- Dış Kapı Mandalı... *Hasan Çelik.*
- Uyku Tulumu Peyniri... *Deniz Candeğer.*
- At Sinekleri İçin Nal... *Cemre Demirel.*
- Komik korsan filmleri için " Hoh Hoh Hooğğ"lu kahkaha efekti... *Mrs.Çilek.*
- Bisiklet Krikosu... *Juli.*
- Fikir Jimnastiği Aleti... *Can Soylu.*
- Fare Sıkacağı... Çomar. (Rüyamda söyledi...)

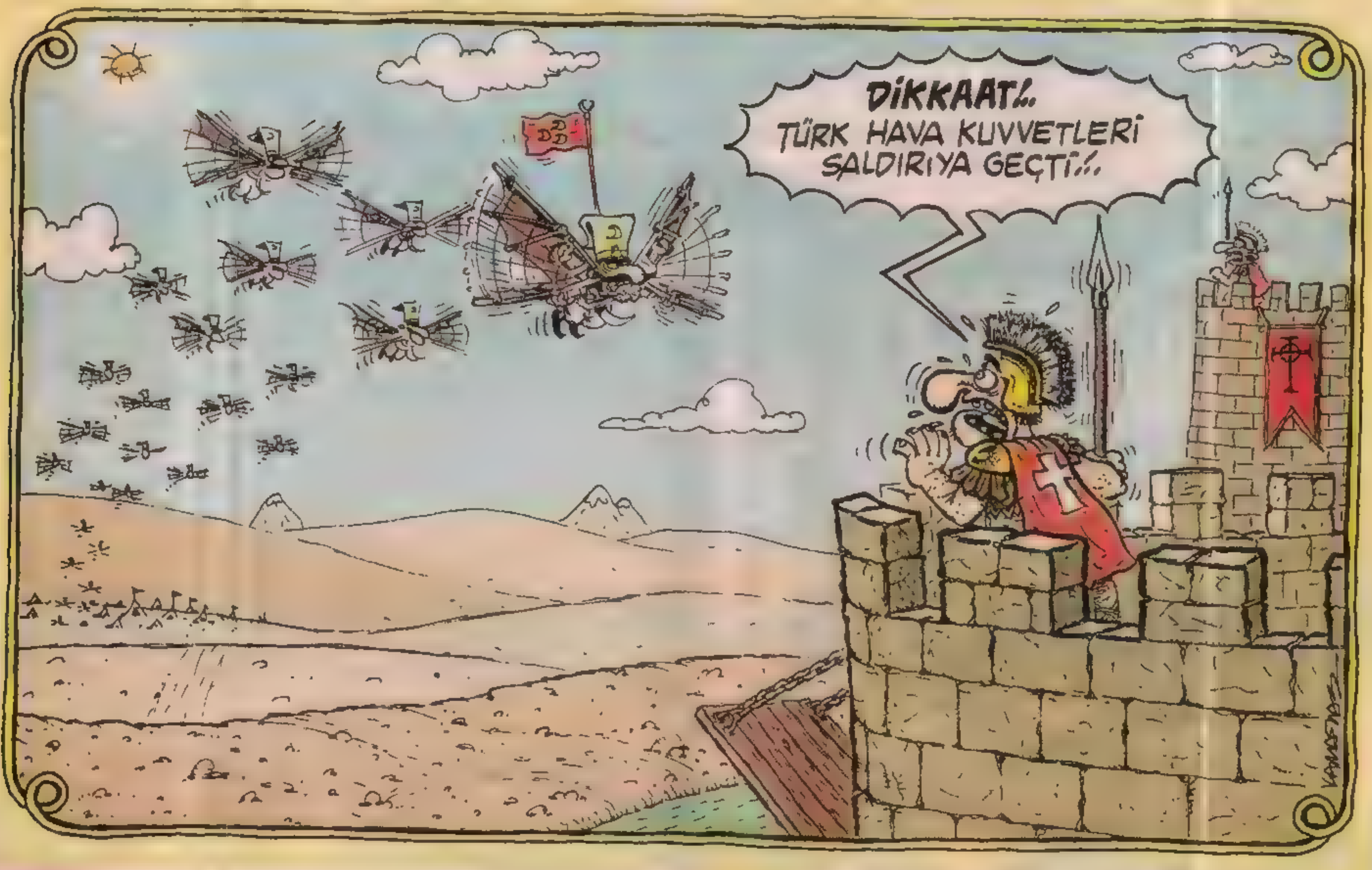

•• Ümit Davala modeli peruk. *Hasan Çelik.*
•• Cinayet Masası Örtüsü Örneği... *Bülent & Yaşam & Güler Erkan.*
••Daşşak Geçeceği... *Yaşam& Bülent.*
•• Elektrikli Yeniçeri Ocağı... *Can Güvenir.*
•• Kurşun Geçirmez Atkı... *Birce Solmaz.*
•• Vurdumduymazlar İçin Haber Bülteni... *Barış Taşkun.*

Su kovasına düştü, boğuldu

İNGİLTERE'ye kaçak bukelamun sokmaya çalışan genç kız, son anda gümrüğe takıldı. Dubai'den kalkan bir uçakla Manchester Havaalanı'na inen 17 yaşındaki genç kız, saçlarının arasına sakladığı bukelamunun, tam gümrükten geçtiği sırada uzun dilini çıkararak sinek avlamaya çalışınca yakayı ele verdi.

Mısır'da kedi, köpek doğurdu

Hakkari'de 45 inek gözaltına alındı

Ne Zannederdim?...

••• Televizyondaki yabancı dizi ve filmlerde oynayanlara Türkçe öğretiyorlar zannederdim. *Kıvanç Gür.*

••• Eski Türk filmlerinde hani mektup okunurken fonda mektubu yazan kişinin sesini duyarak mektubu dinlerdik ya... Ben mektup kağıdına ses kaydı yapılmış zannederdim... *Güven Işık.*

İtalyan ressamın dışkısı 53.5 MİLYARA SATILDI!

Piero Manzoni'nin 1961 yılında kutu kutu paketlediği dışkısı ölümünden 39 yıl sonra sergilenip satışa sunuldu

••• Meşe palamutunu, meşe ağacında yetişen bir balık türü zannederdim. *Cemre Demirel.*

••• Nasuh Mahruki'yi bir "Halk Ozanı" zannederdim... *Erdi Bozdağ.*

••• Kültür mantarını yiyenlerin bilgili kültürlü entelektüel kişiler olduğunu zannederdim. *Cemre Demirel.*

••• Çocuk pornosunu çocuklar seyretsin diye yaparlar zannederdim.... *Juli.*

••• Mazhar Alanson'un soyadını yakın bir zamana kadar "Fuat Özkan" zannederdim... *Alpdoğan.*

Emekli imam aşırı ALKOLDEN ÖLDÜ

••• Talaş Böreğini bildiğimiz tahta talaşından yapılır zannediyordum... *Pınar Şekerci.* (Sevgili Pınar, aynı mantıkla Kürt Böreği'ni nasıl yapılıyor zannederdin merak ettim doğrusu?...)

Gölgede 45 derece Ağustos ayı Konu Salakları...

•l• "Dikkat köpek Var" yazılı tabelalar üreten salağımız kendi sektöründe atılımlar ve yenilikler yapmak ister. Kolları sıvar ve "Dikkat Aşıları Yapılmamış Kuduz Olma İhtimalli Köpek Var", "Dikkat Daha Önce Dört Hırsızı Parçalayıp, Öldürmüş Köpek Var" gibi tabelalar üretir... Tabii villa, yalı ve malikane sahipleri manyak olmadığı için bu tabelalardan almazlar...

ADRESS
PROJE PEYZAJ DEKORASYON EMLAK DANIŞMANLIĞI
ÇAVUŞBAŞI CAD. ONARIM'LI ÇIKMAZ SOK. SEFA APT. 3/1
KAVACIK-İSTANBUL

•l• Salağımızın ameliyatı için birbuçuk milyon dolar gerekmektedir. Fakat sene 1465 olduğu için ne Amerika vardır, ne de Dolar vardır... Salağımız maalesef kurtulamaz...

•l• Normalde Kasım ayı Konu Salağı olması gerekirken erken, prematüre Ağustos ayı Konu Salağı olan salak...

•l• "Kim 500 milyar ister yarışması"na yeni başlayacak olanlar için; "Kim 5 milyon ister yarışması" tertipleyen salak...

•l• Kuru saçlar için yazan şampuanı saçlarını ıslatmadan kullanan salak... *Gön: Pınar Şekerci.*

•l• Tarihi Sultanahmet Laptopçusu açan salak... *Gön: Hasan Baba.*

•l• Araba kontakt'ından yangın çıkartan salak... *Gön: Deniz Candeğer.*

İnek diye ayıyı dürttü

SIVAS'ın Hafik İlçesi'ne bağlı Koşutdere Köyü'nde yaşayan 70 yaşındaki Şaban Yıldız, inek sanarak dürttüğü ayının saldırısına uğradı. Çalılıklar arasında yatmakta olan bir ayıyı arkadan inek zanneden ve sopayla dürtmeye kalkışan Şaban Yıldız, hayvan birden ayağa kalkınca şoke oldu.

AYIN KAMPANYASI: Yeni üretilen arabalarda da "Kelebek Camı" olsun...

AYIN EN KÖTÜ LAF ESPRİSİ: Alfabe 28 harfe düşmüş... Çünkü; "O" şimdi asker'miş... Ehe ehe eheeee!...

Gencebay: Köpek popomdan değil bacağımdan ısırdı

NOT :

Salak Kardeşliğimizi sağlayacak olan Salak Kimlikleriniz adreslerinize postalanmaya başladı. Başvuru sırasına göre değil, çekmeceden hangisi önce ele gelirse sırasına göre gönderiyoruz. Halen müracaat edebilirsiniz... Bu kimliğe sahip olanları çeşitli sürprizler bekliyor... Çok şahane şeyler yapacaz... Birlikte zevk okyanuslarında yüzüp, alemlere akıcaz... Mum, tütsü, kırmızı ampul, şokella, deri kırbaç filan her şey olacak...

ÖN
ARKA

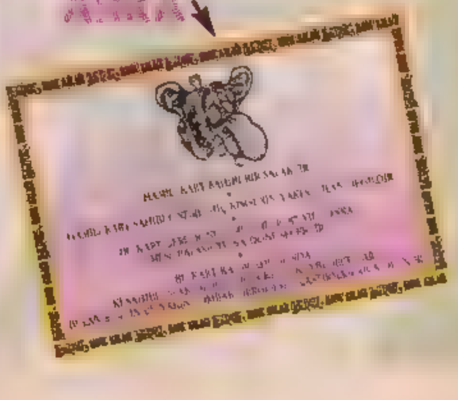

solmaz@lombak.com

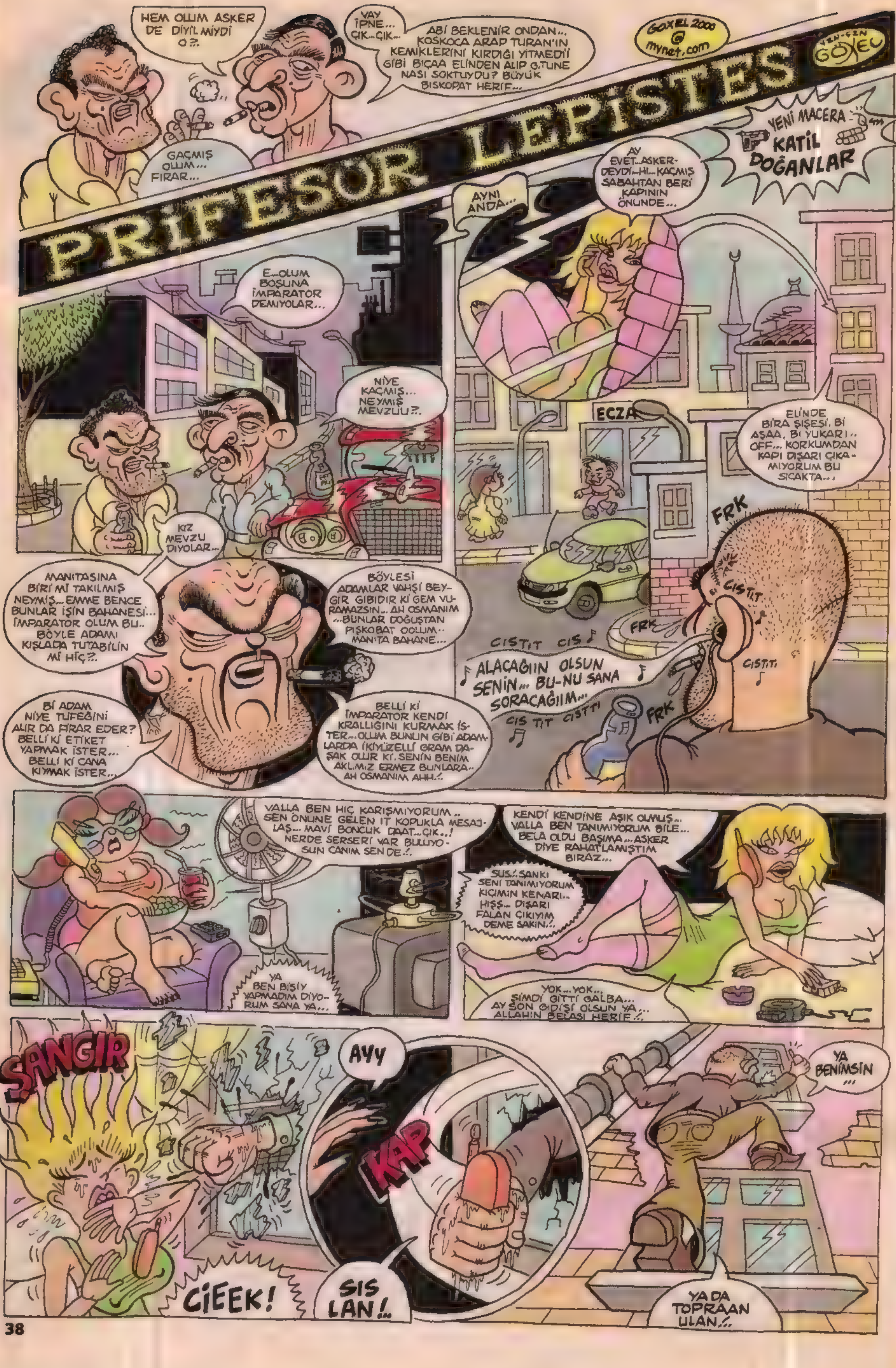
HEM OLUM ASKER DE DİYİL MİYDİ O?..
VAY İPNE... ÇIK..ÇIK..
ABİ BEKLENİR ONDAN... KOSKOCA ARAP TURAN'IN KEMİKLERİNİ KIRDIĞI YİTMEDİ'İ GİBİ BIÇAA ELİNDEN ALIP G.TUNE NASI SOKTUYDU? BÜYÜK BİSKOPAT HERİF...
GOXEL 2000 @ mynet.com
GAÇMIŞ OLUM... FIRAR...
PRİFESÖR LEPİSTES
GÖXEL
YENİ MACERA KATİL DOĞANLAR
E..OLUM BOŞUNA İMPARATOR DEMİYOLAR...
AYNI ANDA...
AY EVET..ASKER-DEYDİ..Hİ..KAÇMIŞ SABAHTAN BERİ KAPININ ÖNÜNDE...
NİYE KAÇMIŞ... NEYMİŞ MEVZUU?..
ECZA
ELİNDE BİRA ŞİŞESİ, Bİ AŞAA, Bİ YUKARI.. OFF... KORKUMDAN KAPI DIŞARI ÇIKAMIYORUM BU SICAKTA...
KIZ MEVZU DİYOLAR...
FRK
MANITASINA BİRİ Mİ TAKILMIŞ NEYMİŞ...EMME BENCE BUNLAR İŞİN BAHANESİ... İMPARATOR OLUM BU.. BÖYLE ADAMI KIŞLADA TUTABİLİN Mİ HİÇ?..
BÖYLESİ ADAMLAR VAHŞİ BEYGİR GİBİDİR Kİ GEM VURAMAZSIN.. AH OSMANIM ...BUNLAR DOĞUŞTAN PİSKOBAT OOLUM.. MANITA BAHANE...
CISTIT
FRK
CISTIT CIS
ALACAĞIIN OLSUN SENİN... BU-NU SANA SORACAĞIIM...
CISTITI
CIS TIT CISTTI
FRK
Bİ ADAM NİYE TÜFEĞİNİ ALIR DA FIRAR EDER? BELLİ Kİ ETİKET YAPMAK İSTER... BELLİ Kİ CANA KIYMAK İSTER...
BELLİ Kİ İMPARATOR KENDİ KRALLIĞINI KURMAK İSTER...OLUM BUNUN GİBİ ADAMLARDA İKİYÜZELLİ GRAM DAŞAK OLUR Kİ. SENİN BENİM AKLIMIZ ERMEZ BUNLARA.. AH OSMANIM AHH..!
VALLA BEN HİÇ KARIŞMIYORUM.. SEN ÖNÜNE GELEN İT KOPUKLA MESAJLAŞ... MAVİ BONCUK DAAT...ÇIK..! NERDE SERSERİ VAR BULUYOSUN CANIM SEN DE..!
YA BEN BİŞİY YAPMADIM DİYORUM SANA YA...
KENDİ KENDİNE AŞIK OLMUŞ.. VALLA BEN TANIMIYORUM BİLE... BELA OLDU BAŞIMA...ASKER DİYE RAHATLAMIŞTIM BİRAZ...
SUS..! SANKİ SENİ TANIMIYORUM KIÇIMIN KENARI.. HIŞŞ.. DIŞARI FALAN ÇIKIYIM DEME SAKIN..!
YOK...YOK... ŞİMDİ GİTTİ GALBA... AY SON GİDİŞİ OLSUN YA... ALLAHIN BELASI HERİF..!
ŞANGIR
AYY
KAP
YA BENİMSİN
CİEEK!
SIS LAN!..
YA DA TOPRAAN ULAN..!

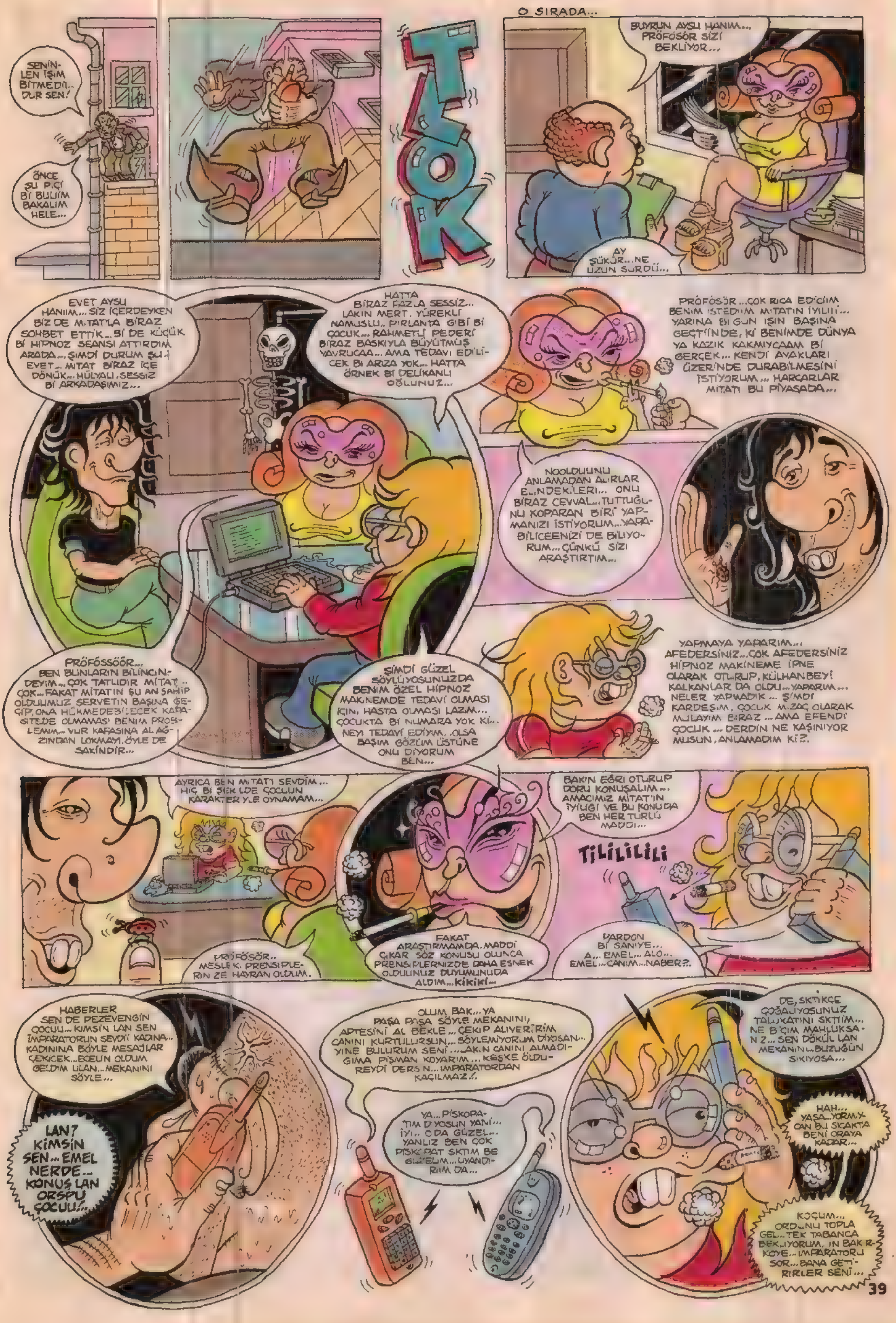
SENİNLEN İŞİM BİTMEDİ.. DUR SEN!
ÖNCE ŞU PİÇİ Bİ BULIM BAKALIM HELE...
O SIRADA...
BUYRUN AYSU HANIM... PRÖFÖSÖR SİZİ BEKLİYOR...
AY ŞÜKÜR...NE UZUN SÜRDÜ...
EVET AYSU HANIM... SİZ İÇERDEYKEN BİZ DE MİTAT'LA BİRAZ SOHBET ETTİK... Bİ DE KÜÇÜK Bİ HİPNOZ SEANSI ATTIRDIM ARADA... ŞİMDİ DURUM ŞU: EVET.. MİTAT BİRAZ İÇE DÖNÜK.. HÜLYALI, SESSİZ Bİ ARKADAŞIMIZ...
HATTA BİRAZ FAZLA SESSİZ... LAKİN MERT. YÜREKLİ NAMUSLU.. PIRLANTA GİBİ Bİ ÇOCUK... RAHMETLİ PEDERİ BİRAZ BASKIYLA BÜYÜTMÜŞ YAVRUCAA... AMA TEDAVİ EDİLİCEK Bİ ARIZA YOK.. HATTA ÖRNEK Bİ DELİKANLI OĞLUNUZ...
PRÖFÖSÖR...ÇOK RİCA EDİCİİM BENİM İSTEDİİM MİTATIN İYİLİİİ... YARINA Bİ GÜN İŞİN BAŞINA GEÇTİĞİNDE, Kİ BENİMDE DÜNYA YA KAZIK KAKMIYCAAM Bİ GERÇEK... KENDİ AYAKLARI ÜZERİNDE DURABİLMESİNİ İSTİYORUM... HARCARLAR MİTATI BU PİYASADA...
NOOLDUUNU ANLAMADAN ALIRLAR ELİNDEKİLERİ... ONU BİRAZ CEVVAL...TUTTUĞUNU KOPARAN BİRİ YAPMANIZI İSTİYORUM...YAPABİLİCEENİZİ DE BİLİYORUM...ÇÜNKÜ SİZİ ARAŞTIRTIM...
PRÖFÖSSÖÖR... BEN BUNLARIN BİLİNCİNDEYİM... ÇOK TATLIDIR MİTAT... ÇOK... FAKAT MİTATIN ŞU AN SAHİP OLDUUMUZ SERVETİN BAŞINA GEÇİP, ONA HÜKMEDEBİLECEK KAPASİTEDE OLMAMASI BENİM PROBLEMİM... VUR KAFASINA AL AĞZINDAN LOKMAYI, ÖYLE DE SAKİNDİR...
ŞİMDİ GÜZEL SÖYLÜYOSUNUZDA BENİM ÖZEL HİPNOZ MAKİNEMDE TEDAVİ OLMASI İÇİN, HASTA OLMASI LAZIM... ÇOCUKTA Bİ NUMARA YOK Kİ... NEYİ TEDAVİ EDİYİM.. OLSA BAŞIM GÖZÜM ÜSTÜNE ONU DİYORUM BEN...
YAPMAYA YAPARIM... AFEDERSİNİZ...ÇOK AFEDERSİNİZ HİPNOZ MAKİNEME İPNE OLARAK OTURUP, KÜLHANBEYİ KALKANLAR DA OLDU...YAPARIM... NELER YAPMADIK ... ŞİMDİ KARDEŞİM, ÇOCUK MİZAÇ OLARAK MÜLAYIM BİRAZ ... AMA EFENDİ ÇOCUK ... DERDİN NE KAŞINIYOR MUSUN, ANLAMADIM Kİ?.
AYRICA BEN MİTAT'I SEVDİM... HİÇ Bİ ŞEKİLDE ÇOCUĞUN KARAKTERİYLE OYNAMAM...
PRÖFÖSÖR.. MESLEKİ PRENSİPLERİNİZE HAYRAN OLDUM.
FAKAT ARAŞTIRMAMDA, MADDİ ÇIKAR SÖZ KONUSU OLUNCA PRENSİPLERNİZDE DAHA ESNEK OLDUUNUZ DUYUMUNUDA ALDIM...kikiki...
BAKIN EĞRİ OTURUP DOĞRU KONUŞALIM... AMACIMIZ MİTAT'IN İYİLİĞİ VE BU KONUDA BEN HER TÜRLÜ MADDİ...
TİLİLİLİLİ
PARDON Bİ SANİYE... A... EMEL... ALO... EMEL...CANIM...NABER?.
HABERLER SEN DE PEZEVENGİN ÇOCUU... KİMSİN LAN SEN İMPARATORUN SEVDİİ KADINA... KADININA BÖYLE MESAJLAR ÇEKİCEK... ECEUN OLDUM GELDİM ULAN... MEKANINI SÖYLE...
LAN? KİMSİN SEN... EMEL NERDE... KONUŞ LAN ORSPU ÇOCUU!..
OLUM BAK... YA PAŞA PAŞA SÖYLE MEKANINI, APTESİNİ AL BEKLE... ÇEKİP ALIVERİRİM CANINI KURTULURSUN... SÖYLEMİYORUM DİYOSAN... YİNE BULURUM SENİ ...AKIN CANINI ALMADIĞIMA PİŞMAN KOYARIM... KEŞKE ÖLDÜREYDİ DERSİN... İMPARATORDAN KAÇILMAZ!.
YA... PİSKOPATIM DİYOSUN YANİ... İYİ... O DA GÜZEL... YALNIZ BEN ÇOK PİSKOPAT SKTIM BE GÜZELİM... UYANDIRIM DA...
DE, SKTİKÇE ÇOĞALIYOSUNUZ TALUKATINI SKTİİM... NE B'ÇİM MAHLUKSANIZ... SEN DÖKÜL LAN MEKANINI... BUZUĞUN SIKIYOSA...
HAH... YAŞA...YORMIYCAN BU SICAKTA BENİ ORAYA KADAR...
KOÇUM... ORD...NU TOPLA GEL...TEK TABANCA BEKLİYORUM.. İN BAKIRKÖYE... İMPARATORU SOR...BANA GETİRİRLER SENİ...

DEMEK İMPARATOR... SAKIN Bİ YERE AYRILMA... GELİP TAHTINI ZKİCEM SENİN İMPARATOR KERE!.
PRÖFÖSÖR NEREYE?.
TAP TAP
ULAN NE LAFTAN ANLAMAZ PİS ŞEYSİN SEN BE... SANA OLMAZ DEDİM... İŞİM VAR GÖRMÜYOMUSUN?
RUHSAT?!..
HA?
RUHSAT DEDİM.. MUAYENE RUHSATI GÖREMEDİM DE... YOKSA KAÇAK MI ÇALIŞIYOSUNUZ? KİKİKİ...
..ULAN Bİ DE TEHTİD Mİ EDİYOSUN.!.
..DURUN... ANLAŞABİLİRİZ... BUGÜN SEANSI HALLEDERSENİZ... TAM ON MİLYAR... ON MİLYAR TEKLİF EDİYORUM SİZE.!.
HA!
HEMEN SONRA...
FFPHH...
BİZİ SUÇLU YAPAN NEYDİ... TOPLUM MU?.. YOKSA DOĞUŞTAN MI SUÇA MEYİLLİYDİK... BİLMİYORUM... BELKİ DE HER İKİSİ DE...
TEK HATIRLADIIM, YAŞITLARIMIZ MİSKET OYNARKEN BİZİM İLK VUKUATLARIMIZI YAPMAYA BAŞLADIIMIZ.. TESADÜFEN AYNI YERİ SOYARKEN TANIŞMIŞTIK ZATEN...
SONRADA HİÇ AYRILMADIK NEDENİNİ HATIRLAMIYORUM... KORKUSUZ YÜREKLERİMİZ Mİ BİZİ ÇEKİYODU... YOKSA ÇOK EĞLENİYO OLMAMIZ MI... BELKİ DE HER İKİSİ DE...
EHE HE
VURDUUMUZ VOLİYE ÇAK!
EHE
TEK HATIRLADIIM, ISLAH EVİNDEN ÇIKTIIMIZ SENE ARTIK MAFYANIN BİLE TIRSTIĞI ÇOK PİS Bİ ETİKET YAPMIŞ OLDUUMUZ...
NE BAKIYON LAN G.T...
P... PARDON AB...
SKT.R'
KORKUYOLARDI, ÇÜNKÜ TEK YÜREK GİBİYDİK... KORKUYOLARDI ÇÜNKÜ TEK BİLEK GİBİYDİK.. SIRT SIRTA VERDİK Mİ KRALININ MINA KOYUYODUK...
TUFANLAR KOPSA DENİZLER AYRILIP DAMLAR SARSILSA ALLAHIM BU SANA Bİ İSYAN DEĞİLL YERLE GÖK AYRILIR BİZZ AYRILMAYIIZZ
AA... SİZ HAKKATEN TANIŞIYOMUSUNUZ YA...
BAAR.. İYİCE BAAR DA DUYSUN ANASI... LAN HEM SANA NE DEDİM BEN... HA... NE DEDİM? SEANS BOYUNCA ARKA FONDA KESİNTİSİZ DAMARDAN ŞARKI OLLUCAK.. ÇOK ÖNEMLİ... KOŞ.. KASET BİTİYO.. ÇABUK OL LAN PUŞT.!.
YOK BE OLUM... G.TÜMDEN UYDURUYORUM...
AMA O SERUM DİİL... A? RAKI MI VERİYOSUN DAMARDAN?
MİKROFONU KAPIYO...
KORKUYOLARDI... ÇÜNKÜ BİZ KARDEŞTEN ÖTEYDİK... VAKİT ZAMANINDA SENİN SUÇUNU ÜSLENİP İÇERİDE GİRDİM... ÖYLE GEREKİYODU, YAPTIM... YİNE YAPARIM... İŞTE BÖYLE Bİ KANKALIKTI BİZİMKİ...
KANKA... KARDEŞİM BENİM... BUNUN ALTINDA KALMIYCAM.
KORKUYOLARDI ÇÜNKÜ KENDİMİZE AİT Bİ ADALET ANLAYIŞIMIZ VARDI... BUNA UYMAYAN KİM OLURSA OLSUN VERİLECEK CEZASIDA... İNFAZ MEMURUDA HAZIRDI...
ABİ BI.KUNU YIYI...
ÖL!
TAK!
GHH...
KORKUYOLARDI ÇÜNKÜ BİZ SARI LEPİSTES VE FIRTINA MİTAT'TIK... BİZİ SUÇLU YAPAN NEYDİ BİLMİYORUM... AMA SUÇLUYDUK... HEMDE EN DAŞAKLISINDAN...
DAALIN LAN!..
TİK TAK TİK
EVET... FIRTINA MİTAT... AMA DRAVDAN FIRTINA DİİL... BİRİNE KAFAYI TAKTIMI ÖYLE Bİ ESERKİ... TARUMAR EDER... ASLAN KARDEŞİM BENİM...
BENİM BÖYLE FERYADI MIII DUYMU YORR MU SUUUN
TİK TAK TİK
MİTATIM... YİNE KARDEŞİNE MAPUS YOLU GÖZÜKTÜ... DAVA NAMUS DAVASIDIR... DÖNÜŞÜ YOKTUR... İMPARATOR DENEN DEYUZ.. YENGENE GÖZ KOYMUŞ...
KÖTÜY SEM... DÜŞKÜN SEEM KİME NE BUNDAN
HISSS
AYZEK GÜZEUM
PHFFF...
ARKADAŞ KIVAMA GELDİ... ŞİMDİ ŞU BAŞLII FALAN ÇIKAR... Bİ DE GÜZEL Bİ RAKI SOFRASI KUR.!. FIRTINA MİTAT-LA İKİ TEK ATALIM KARŞILIKLI... EHE EHE... HE...
YERİNE MAPUS YATTIM DİYE KENDİNİ BORÇLU HİSSEDİYOSUN... AMA BU BENİM DAVAM... İMPARATORU BENİM DEŞMEM LAZIM... AMA SEN DURAMIYOSUN... KARDEŞİNE YAPILAN BU KELEĞİ HAZMEDEMİYOSUN.!.
ULAN ASLINDA BİRİ SENİN MANİTANA GÖZ KOYSA BEN DÜNYAYI YAKARIM AMA... NEYSE...
ZZZ

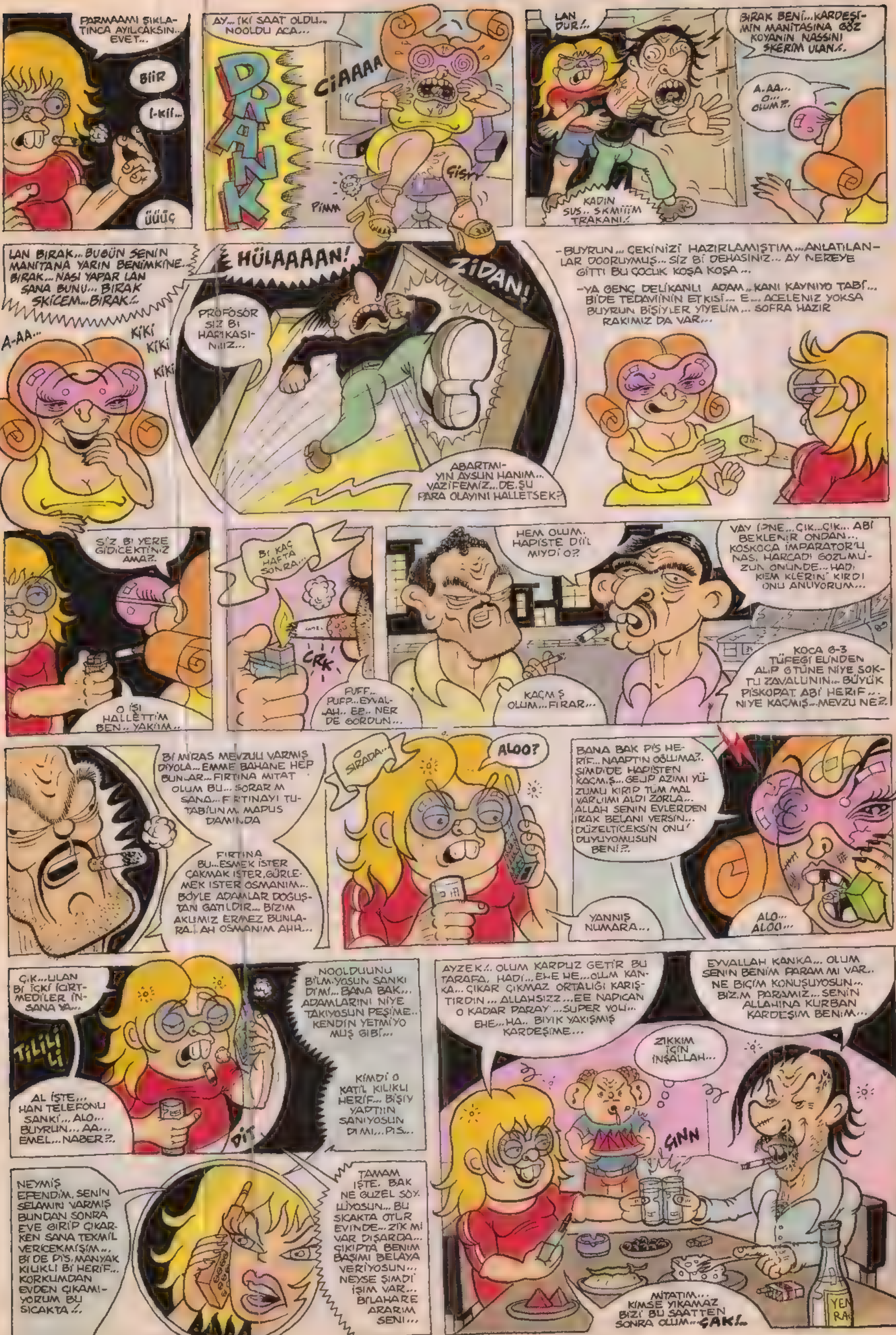
PARMAAMI ŞIKLATINCA AYILCAKSIN.. EVET...
BİİR
İ-Kİİ...
ÜÜÜÇ
AY.. İKİ SAAT OLDU.. NOOLDU ACA...
DRANK
CİAAAA
ÇİŞ
PİMM
LAN DUR!..
BIRAK BENİ...KARDEŞİMİN MANİTASINA GÖZ KOYANIN NASSINI SKERİM ULAN!..
KADIN SUS.. SKMİİM TRAKANI!..
A..AA... O... OLUM?..
LAN BIRAK...BUGÜN SENİN MANİTANA YARIN BENİMKİNE.. BIRAK... NASI YAPAR LAN SANA BUNU... BIRAK SKİCEM...BIRAK!..
HÜLAAAAN!
ZIDAN!
A-AA..
KİKİ KİKİ KİKİ
PROFÖSÖR SİZ Bİ HARİKASINIIZ...
ABARTMIYIN AYSUN HANIM... VAZİFEMİZ...DE..ŞU PARA OLAYINI HALLETSEK?
-BUYRUN... ÇEKİNİZİ HAZIRLAMIŞTIM...ANLATILANLAR DOORUYMUŞ... SİZ Bİ DEHASINIZ... AY NEREYE GİTTİ BU ÇOCUK KOŞA KOŞA...
-YA GENÇ DELİKANLI ADAM...KANI KAYNIYO TABİ... BİDE TEDAVİİNİN ETKİSİ... E... ACELENİZ YOKSA BUYRUN BİŞİYLER YİYELİM... SOFRA HAZIR RAKIMIZ DA VAR...
SİZ Bİ YERE GİDİCEKTİNİZ AMA?
O İŞİ HALLETTİM BEN.. YAKIM...
Bİ KAÇ HAFTA SONRA...
ÇRK
FUFF... PUFF...EYVALLAH.. EE.. NER DE GÖRDUN...
HEM OLUM. HAPİSTE DİİL MİYDİ O?
KAÇMIŞ OLUM...FIRAR...
VAY İ?NE...ÇIK...ÇIK... ABİ BEKLENİR ONDAN... KOSKOCA İMPARATOR'U NAS. HARCADI GÖZLMÜZÜN ÖNÜNDE... HADİ KEM KLERİN KIRDI ONU ANLIYORUM...
.. KOCA G-3 TÜFEGİ ELİNDEN ALIP GTÜNE NİYE SOKTU ZAVALLININ... BÜYÜK PİSKOPAT ABİ HERİF... NİYE KAÇMIŞ...MEVZU NE?
Bİ MİRAS MEVZULU VARMIŞ DİYOLA... EMME BAHANE HEP BUNLAR... FIRTINA MİTAT OLUM BU... SORAR M SANA... FIRTINAYI TUTABİLİN M. MAPUS DAMINDA
FIRTINA BU...ESMEK İSTER ÇAKMAK İSTER.GÜRLEMEK İSTER OSMANIM... BÖYLE ADAMLAR DOGUŞTAN GATILDIR... BİZİM AKLIMIZ ERMEZ BUNLARA..AH OSMANIM AHH...
O SIRADA...
ALOO?
BANA BAK PİS HERİF... NAAPTIN OĞLUMA?. ŞİMDİDE HAPİSTEN KAÇMIŞ...GELİP AZIMI YÜZUMU KIRIP TUM MAL VARLIMI ALDI ZORLA... ALLAH SENİN EVLERDEN IRAK BELANI VERSİN... DÜZELTİCEKSİN ONU' DUYUYOMUSUN BENİ?..
YANNIŞ NUMARA...
ALO... ALOO...
ÇIK...ULAN Bİ İÇKİ İÇİRTMEDİLER İNSANA YA...
TİLİLİLİ
AL İŞTE... HAN TELEFONU SANKİ... ALO... BUYRUN... AA... EMEL...NABER?..
NOOLDUUNU BİLM.YOSUN SANKİ DİMİ...BANA BAK... ADAMLARINI NİYE TAKIYOSUN PEŞİME... KENDİN YETMİYO MUŞ GİBİ...
KİMDİ O KATİL KILIKLI HERİF... BİŞİY YAPTIIN SANIYOSUN DİMİ...PİS...
DİT
NEYMİŞ EFENDİM. SENİN SELAMIN VARMIŞ BUNDAN SONRA EVE GİRİP ÇIKARKEN SANA TEKMİL VERİCEKMİŞİM... Bİ DE PİS.MANYAK KILIKLI Bİ HERİF... KORKUMDAN EVDEN ÇIKAMIYORUM BU SICAKTA!..
TAMAM İŞTE. BAK NE GÜZEL SÖYLÜYOSUN... BU SICAKTA OTUR EVİNDE... ZİKİMİ VAR DIŞARDA... ÇIKIPTA BENİM BAŞIMI BELAYA VERİYOSUN... NEYSE ŞİMDİ İŞİM VAR... BİLAHARE ARARIM SENİ...
AYZEK!.. OLUM KARPUZ GETİR BU TARAFA. HADİ...EHE HE...OLUM KANKA... ÇIKAR ÇIKMAZ ORTALIĞI KARIŞTIRDIN ... ALLAHSIZZ...EE NAPICAN O KADAR PARAY ...SUPER YOU... EHE...HA.. BIYIK YAKIŞMIŞ KARDEŞİME...
EYVALLAH KANKA... OLUM SENİN BENİM PARAM MI VAR.. NE BİÇİM KONUŞUYOSUN... BİZ.M PARAMIZ... SENİN ALLAHINA KURBAN KARDEŞİM BENİM...
ZIKKIM İÇİN İNŞALLAH...
ÇİNN
MİTATIM... KİMSE YIKAMAZ BİZİ BU SAATTEN SONRA OLUM...ÇAK!..
SSONN...

CİHANGİR'DE Bİ EV...

OKY

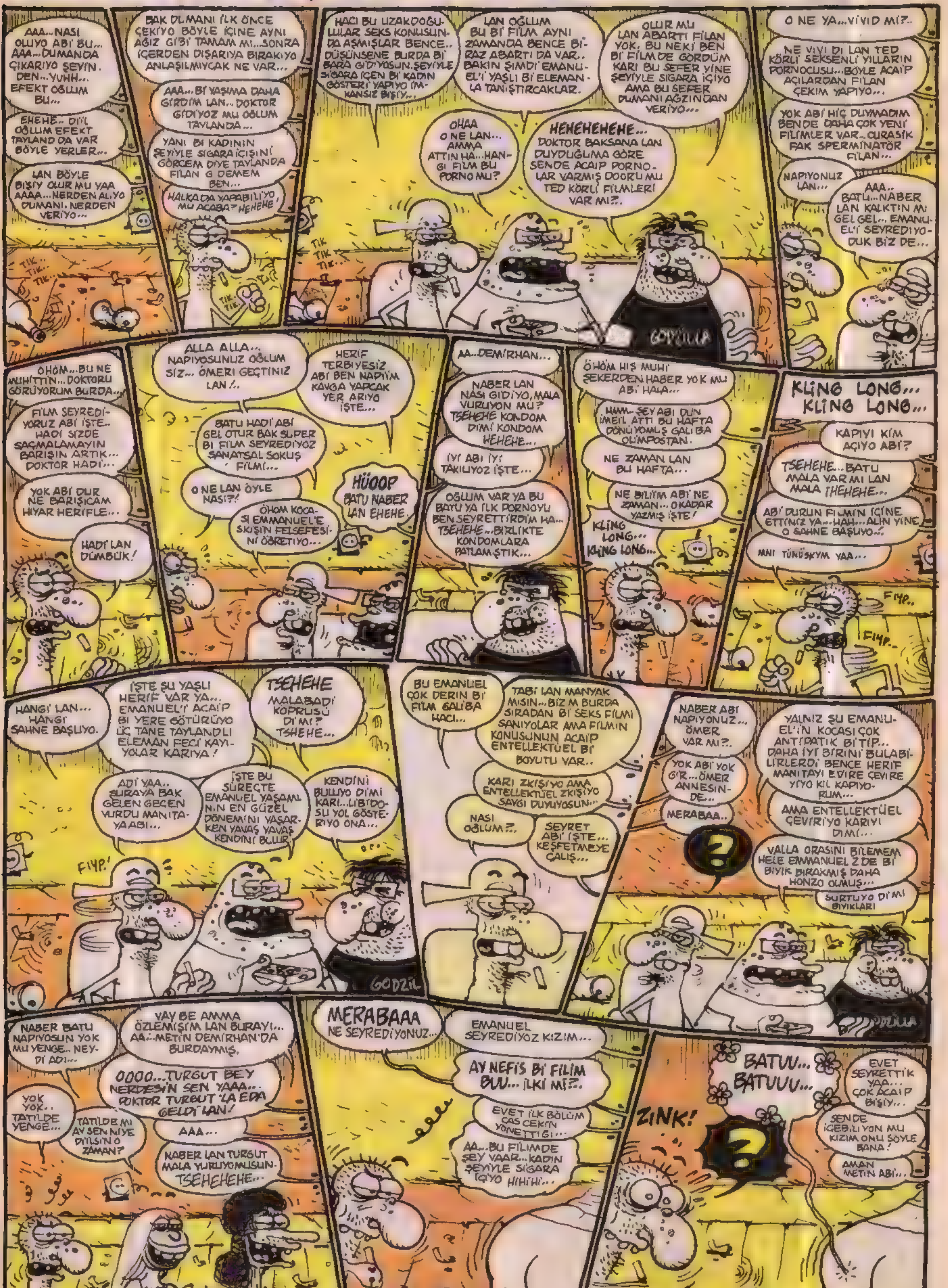

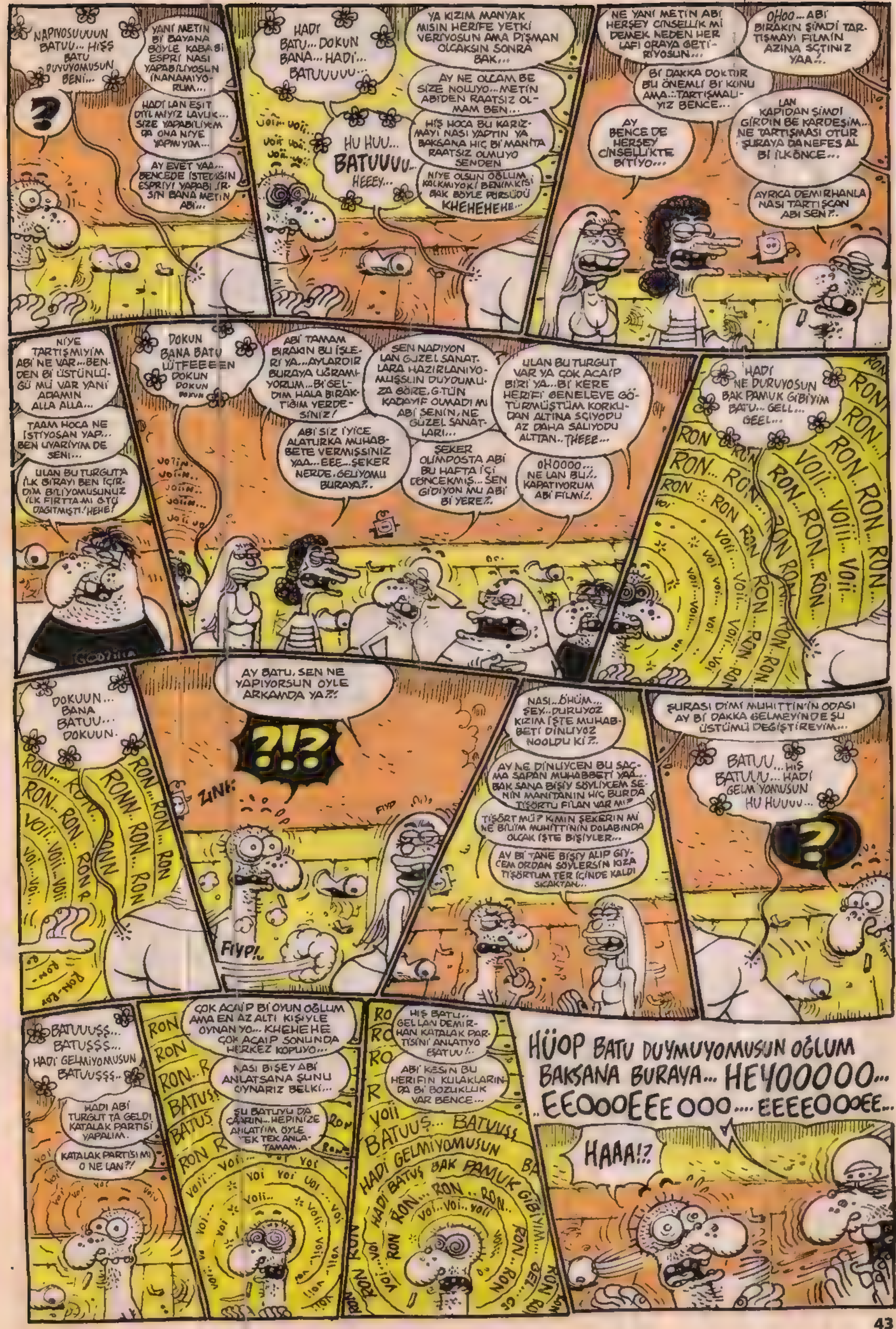
NAPIYOSUUUUN BATUU... HIŞŞ BATU DUYUYOMUSUN BENİ...
?
YANİ METİN Bİ BAYANA BÖYLE KABA Bİ ESPRİ NASI YAPABİLİYOSUN İNANAMIYORUM...
HADİ LAN EŞİT DİYİL MİYİZ LAVUK... SİZE YAPABİLİYİM DE ONA NİYE YAPMIYIM...
AY EVET YAA... BENCEDE İSTEDİGİN ESPRİYİ YAPABİLİRSİN BANA METİN ABİ...
HADİ BATU... DOKUN BANA... HADİ... BATUUUUU...
HU HUU... BATUUUU... HEEEY...
YA KIZIM MANYAK MISIN HERİFE YETKİ VERİYOSUN AMA PİŞMAN OLCAKSIN SONRA BAK...
AY NE OLCAM BE SİZE NOLUYO... METİN ABİ'DEN RAATSIZ OLMAM BEN...
HİŞ HOCA BU KARİZMAYI NASI YAPTIN YA BAKSANA HİÇ Bİ MANİTA RAATSIZ OLMUYO SENDEN
NİYE OLSUN OĞLUM KALKMIYO Kİ BENİMKİ Sİ BAK BÖYLE PÜRSÜDÜ KHEHEHEHE...
NE YANİ METİN ABİ HERŞEY CİNSELLİK Mİ DEMEK NEDEN HER LAFI ORAYA GETİRİYOSUN...
OHOO... ABİ BIRAKIN ŞİMDİ TARTIŞMAYI FİLMİN AZINA SIÇTINIZ YAA!..
Bİ DAKKA DOKTUR BU ÖNEMLİ Bİ KONU AMA.. TARTIŞMALIYIZ BENCE...
AY BENCE DE HERŞEY CİNSELLİKTE BİTİYO...
LAN KAPIDAN ŞİMDİ GİRDİN BE KARDEŞİM... NE TARTIŞMASI OTUR ŞURAYA BANEFES AL Bİ İLKÖNCE...
AYRICA DEMİRHANLA NASI TARTIŞCAN ABİ SEN?..
NİYE TARTIŞMIYIM ABİ NE VAR... BENDEN Bİ ÜSTÜNLÜĞÜ MÜ VAR YANİ ADAMIN ALLA ALLA...
TAAM HOCA NE İSTİYOSAN YAP... BEN UYARIYIM DE SENİ...
ULAN BU TURGUT'A İLK BİRAYI BEN İÇİRDİM BİLİYOMUSUNUZ İLK FIRTTA MI G.TÜ DAGITMIŞTI! HEHE!
DOKUN BANA BATU LÜTFEEEEEN DOKUN DOKUN DOKUN
ABİ TAMAM BIRAKIN BU İŞLERİ YA... AYLARDIR BURAYA UĞRAMIYORUM... Bİ GELDİM HALA BIRAKTIĞIM YERDESİNİZ!
ABİ SİZ İYİCE ALATURKA MUHABBETE VERMİŞSİNİZ YAA... EEE... ŞEKER NERDE, GELİYOMU BURAYA?..
SEN NAPIYON LAN GÜZEL SANATLARA HAZIRLANIYOMUŞSUN DUYDUMUZA GÖRE, G.TÜN KADAYIF OLMADI MI ABİ SENİN, NE GÜZEL SANATLARI...
ŞEKER OLİMPOSTA ABİ BU HAFTA İÇİ DÖNCEKMİŞ... SEN GİDİYON MU ABİ Bİ YERE?
ULAN BU TURGUT VAR YA ÇOK ACAİP BİRİ YA... Bİ KERE HERİFİ GENELEVE GÖTÜRMÜŞTÜM KORKUDAN ALTINA SIÇIYODU AZ DAHA SALIYODU ALTTAN.. THEEE...
OHOOOO... NE LAN BU!.. KAPATIYORUM ABİ FİLMİ!.
HADİ NE DURUYOSUN BAK PAMUK GİBİYİM BATU... GELL... GEEL...
DOKUUN... BANA BATUU... DOKUUN.
AY BATU, SEN NE YAPIYORSUN ÖYLE ARKAMDA YA?!
?!?
ZINK!
FIYP
FIYP!..
NASI... ÖHÜM... ŞEY.. DURUYOZ KIZIM İŞTE MUHABBETİ DİNLİYOZ NOOLDU Kİ?..
AY NE DİNLİYCEN BU SAÇMA SAPAN MUHABBETİ YAA... BAK SANA BİŞİY SÖYLİYCEM SENİN MANİTANIN HİÇ BURDA TİŞÖRTÜ FİLAN VAR MI?
TİŞÖRT MÜ? KİMİN ŞEKERİN Mİ NE BİLİM MUHİTTİNİN DOLABINDA OLCAK İŞTE BİŞİYLER...
AY Bİ TANE BİŞİY ALIP GİYCEM ORDAN SÖYLERSİN KIZA TİŞÖRTUM TER İÇİNDE KALDI SICAKTAN...
ŞURASI DİMİ MUHİTTİN'İN ODASI AY Bİ DAKKA GELMEYİNDE ŞU ÜSTÜMÜ DEĞİŞTİREYİM...
BATUU... HIŞ BATUUU... HADİ GELMİYOMUSUN HU HUUUU...
?
BATUUUŞŞ... BATUŞŞŞ... HADİ GELMİYOMUSUN BATUUŞŞŞ..
HADİ ABİ TURGUT'TA GELDİ KATALAK PARTİSİ YAPALIM.
KATALAK PARTİSİ Mİ O NE LAN?!
ÇOK ACAİP Bİ OYUN OĞLUM AMA EN AZ ALTI KİŞİYLE OYNANIYO... KHEHEHE ÇOK ACAİP SONUNDA HERKEZ KOPUYO...
NASI BİŞEY ABİ ANLATSANA ŞUNU OYNARIZ BELKİ...
ŞU BATUYU DA ÇAĞIRIN... HEPİNİZE ANLATIYIM ÖYLE TEK TEK ANLATAMAM.
HIŞ BATU.. GEL LAN DEMİRHAN KATALAK PARTİSİNİ ANLATIYO BATUU!..
ABİ KESİN BU HERİFİN KULAKLARINDA Bİ BOZUKLUK VAR BENCE...
BATUUŞ... BATUUŞŞ HADİ GELMİYOMUSUN HADİ BATUŞ BAK PAMUK GİBİYİM...
HÜOP BATU DUYMUYOMUSUN OĞLUM BAKSANA BURAYA... HEYOOOOO... EEOOOEEE OOO.... EEEEOOOEE...
HAAA!?

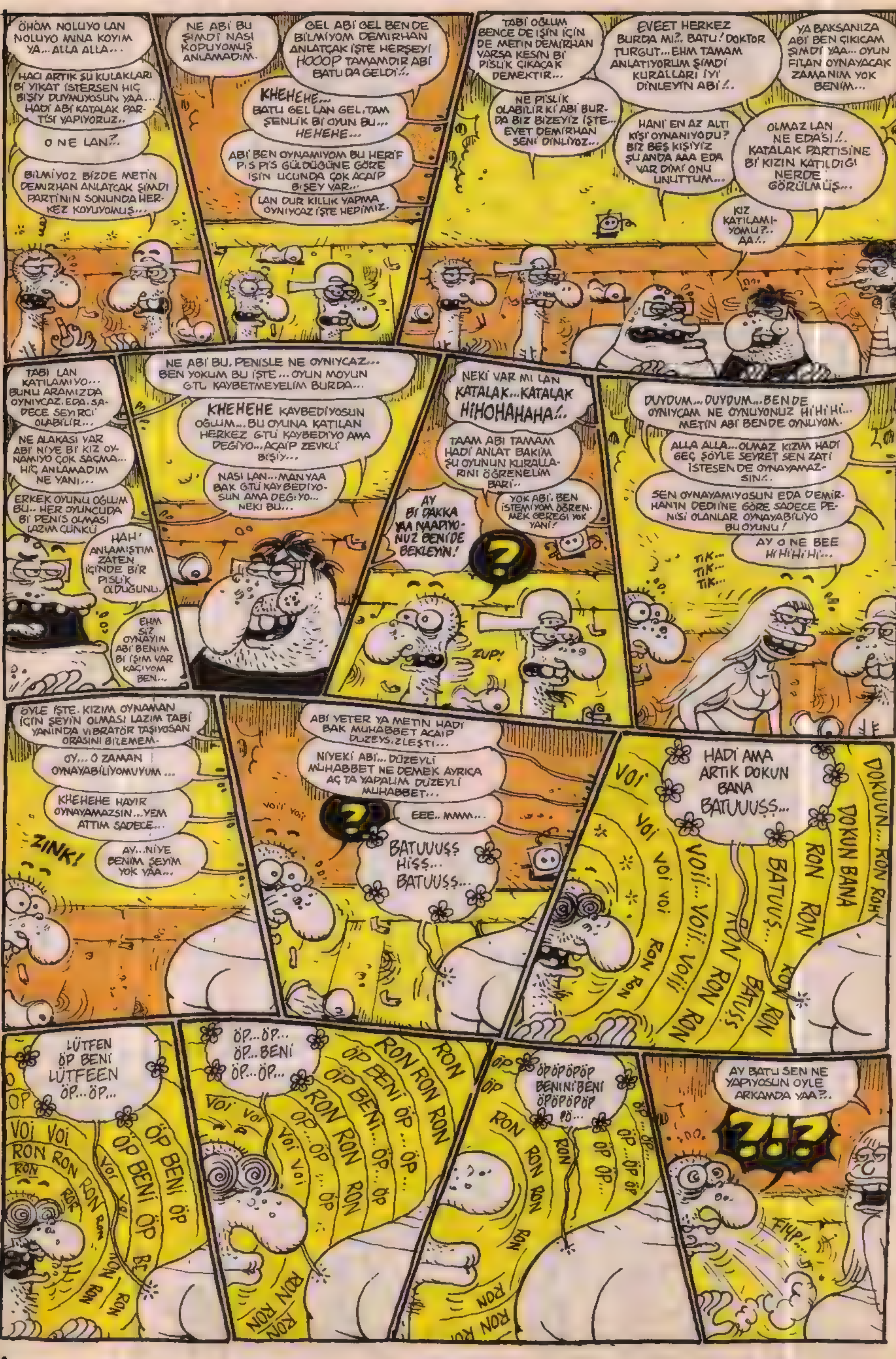

ÖHÖM NOLUYO LAN NOLUYO MINA KOYIM YA... ALLA ALLA...
HACI ARTIK ŞU KULAKLARI Bİ YIKAT İSTERSEN HİÇ BİŞİY DUYMUYOSUN YAA... HADİ ABİ KATALAK PARTİSİ YAPIYORUZ..
O NE LAN?..
BİLMİYOZ BİZDE METİN DEMİRHAN ANLATCAK ŞİMDİ PARTİNİN SONUNDA HERKEZ KOYUYOMUŞ...
NE ABİ BU ŞİMDİ NASI KOPUYOMUŞ ANLAMADIM.
GEL ABİ GEL BEN DE BİLMİYOM DEMİRHAN ANLATÇAK İŞTE HERŞEYİ HOOOP TAMAMDIR ABİ BATU DA GELDİ!..
KHEHEHE... BATU GEL LAN GEL. TAM ŞENLİK Bİ OYUN BU... HEHEHE...
ABİ BEN OYNAMIYOM BU HERİF PİS PİS GÜLDÜĞÜNE GÖRE İŞİN UCUNDA ÇOK ACAİP BİŞEY VAR...
LAN DUR KILLIK YAPMA OYNIYCAZ İŞTE HEPİMİZ.
TABİ OĞLUM BENCE DE İŞİN İÇİN DE METİN DEMİRHAN VARSA KESİN Bİ PİSLİK ÇIKACAK DEMEKTİR...
NE PİSLİK OLABİLİR Kİ ABİ BURDA BİZ BİZEYİZ İŞTE... EVET DEMİRHAN SENİ DİNLİYOZ...
EVEET HERKEZ BURDA MI?.. BATU! DOKTOR TURGUT... EHM TAMAM ANLATIYORUM ŞİMDİ KURALLARI İYİ DİNLEYİN ABİ!..
HANİ EN AZ ALTI KİŞİ OYNANIYODU? BİZ BEŞ KİŞİYİZ ŞU ANDA AAA EDA VAR DİMİ ONU UNUTTUM...
YA BAKSANIZA ABİ BEN ÇIKICAM ŞİMDİ YAA... OYUN FİLAN OYNAYACAK ZAMANIM YOK BENİM...
OLMAZ LAN NE EDA'SI!.. KATALAK PARTİSİNE Bİ KIZIN KATILDIĞI NERDE GÖRÜLMÜŞ...
KIZ KATILAMIYOMU?.. AA!..
TABİ LAN KATILAMIYO... BUNU ARAMIZDA OYNIYCAZ. EDA. SADECE SEYİRCİ OLABİLİR...
NE ALAKASI VAR ABİ NİYE Bİ KIZ OYNAMIYO ÇOK SAÇMA... HİÇ ANLAMADIM NE YANİ...
ERKEK OYUNU OĞLUM BU.. HER OYUNCUDA Bİ PENİS OLMASI LAZIM ÇÜNKÜ
HAH! ANLAMIŞTIM ZATEN İÇİNDE BİR PİSLİK OLDUĞUNU.
EHM SİZ OYNAYIN ABİ BENİM Bİ İŞİM VAR KAÇIYOM BEN...
NE ABİ BU. PENİSLE NE OYNIYCAZ... BEN YOKUM BU İŞTE... OYUN MOYUN GTL KAYBETMEYELİM BURDA...
KHEHEHE KAYBEDİYOSUN OĞLUM... BU OYUNA KATILAN HERKEZ GTÜ KAYBEDİYO AMA DEĞİYO... ACAİP ZEVKLİ BİŞİY...
NASI LAN... MAN YAA BAK GTÜ KAYBEDİYOSUN AMA DEĞİYO... NEKİ BU...
NEKİ VAR MI LAN KATALAK... KATALAK HİHOHAHAHA!..
TAAM ABİ TAMAM HADİ ANLAT BAKİM ŞU OYUNUN KURALLARINI ÖĞRENELİM BARİ..
AY Bİ DAKKA YAA NAAPIYONUZ BENİ DE BEKLEYİN!
YOK ABİ. BEN İSTEMİYOM ÖĞRENMEK GEREĞİ YOK YANİ!
?
ZUP!
DUYDUM... DUYDUM... BEN DE OYNIYCAM NE OYNUYONUZ HİHİHİ... METİN ABİ BEN DE OYNUYOM.
ALLA ALLA... OLMAZ KIZIM HADİ GEÇ ŞÖYLE SEYRET SEN ZATİ İSTESEN DE OYNAYAMAZSIN!..
SEN OYNAYAMIYOSUN EDA DEMİRHAN'IN DEDİİNE GÖRE SADECE PENİSİ OLANLAR OYNAYABİLİYO BU OYUNU!
AY O NE BEE HİHİHİHİ...
TİK... TİK... TİK...
ÖYLE İŞTE. KIZIM OYNAMAN İÇİN ŞEYİN OLMASI LAZIM TABİ YANINDA VİBRATÖR TAŞIYOSAN ORASINI BİLEMEM.
OY... O ZAMAN OYNAYABİLİYOMUYUM...
KHEHEHE HAYIR OYNAYAMAZSIN... YEM ATTIM SADECE...
AY... NİYE BENİM ŞEYİM YOK YAA...
ZINK!
ABİ YETER YA METİN HADİ BAK MUHABBET ACAİP DÜZEYSİZLEŞTİ...
NİYEKİ ABİ... DÜZEYLİ MUHABBET NE DEMEK AYRICA AÇ TA YAPALIM DÜZEYLİ MUHABBET...
EEE.. MMM...
VOİİ VOİİ
BATUUUŞŞ HİSS... BATUUŞŞ...
HADİ AMA ARTIK DOKUN BANA BATUUUŞŞ...
VOİ VOİ VOİ VOİ VOİİİ... VOİİİ... VOİİİ...
DOKUUN... RON RON
DOKUN BANA
RON RON RON
BATUUŞ...
RON RON RON RON
BATUŞŞ
LÜTFEN ÖP BENİ LÜTFEEN ÖP...ÖP...
VOİ VOİ RON RON RON RON
ÖP BENİ ÖP
ÖP BENİ ÖP
ÖP...ÖP... ÖP...BENİ ÖP...ÖP...
RON RON RON RON
ÖP BENİ... ÖP... ÖP
ÖP BENİ... ÖP... ÖP
RON RON RON
ÖP... ÖP... ÖP
VOİ VOİ
ÖPÖPÖPÖP BENİ Nİ BENİ ÖPÖPÖPÖP PÖ...
RON RON RON
ÖP ÖP... ÖP...ÖP ÖP
AY BATU SEN NE YAPIYOSUN ÖYLE ARKAMDA YAA?..
?!?
FIYP!..

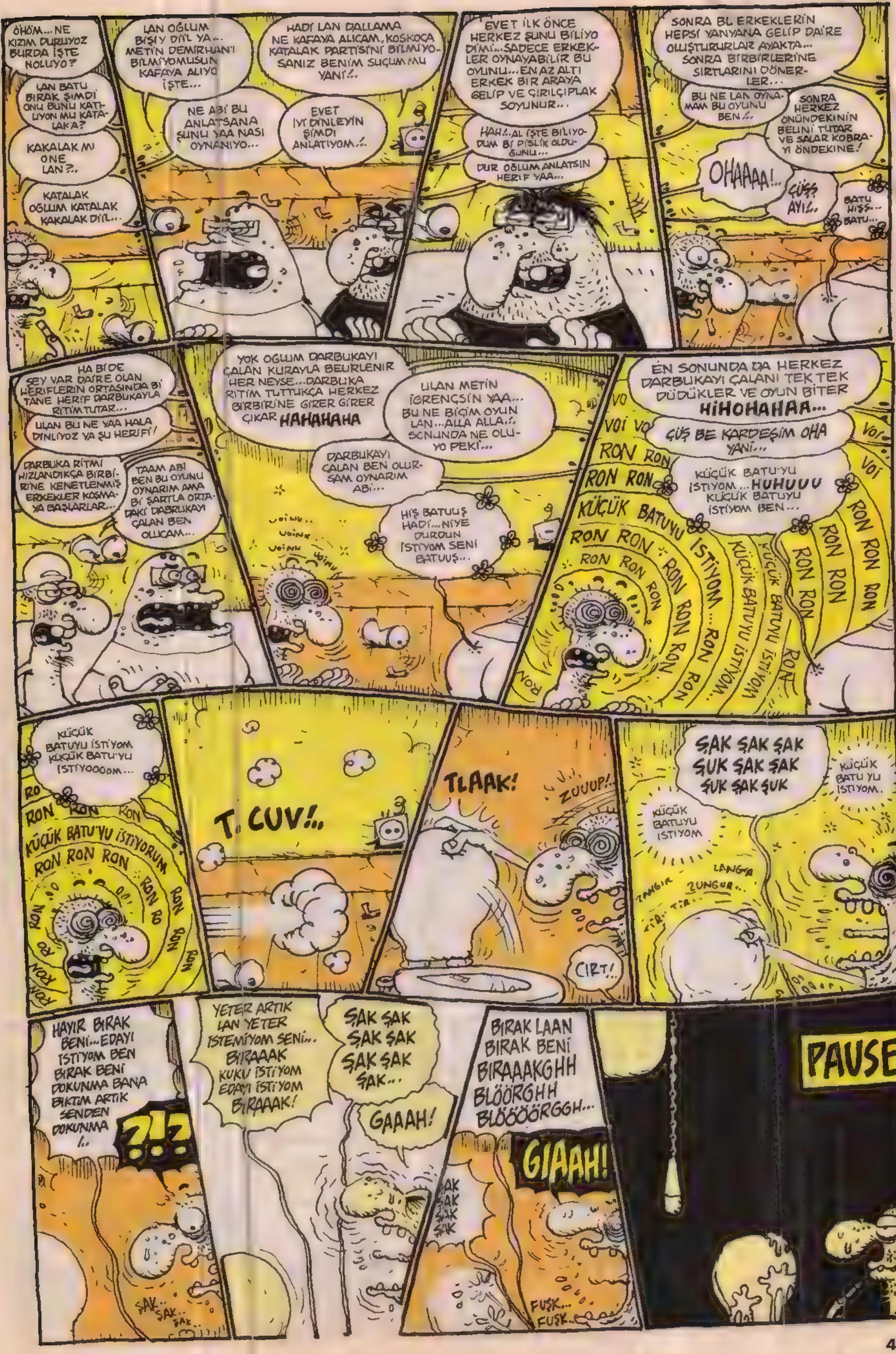
ÖHÖM... NE KIZIM DURUYOZ BURDA İŞTE NOLUYO?
LAN BATU BIRAK ŞIMDİ ONU BUNU KATILIYON MU KATALAKA?
KAKALAK MI ONE LAN?..
KATALAK OGLUM KATALAK KAKALAK DİİL...
LAN OĞLUM BİŞİY DİİL YA... METİN DEMİRHAN'I BİLMİYOMUSUN KAFAYA ALIYO İŞTE...
HADİ LAN DALLAMA NE KAFAYA ALICAM, KOSKOCA KATALAK PARTİSİNİ BİLMİYOSANIZ BENİM SUÇUM MU YANİ?!..
NE ABİ BU ANLATSANA ŞUNU YAA NASI OYNANIYO...
EVET İYİ DİNLEYİN ŞİMDİ ANLATIYOM...
EVET İLK ÖNCE HERKEZ ŞUNU BİLİYO Dİ Mİ... SADECE ERKEKLER OYNAYABİLİR BU OYUNU... EN AZ ALTI ERKEK BİR ARAYA GELİP VE ÇIRILÇIPLAK SOYUNUR...
HAH!..AL İŞTE BİLİYODUM Bİ PİSLİK OLDUĞUNU...
DUR OĞLUM ANLATSIN HERİF YAA...
SONRA BU ERKEKLERİN HEPSİ YANYANA GELİP DAİRE OLUŞTURURLAR AYAKTA... SONRA BİRBİRLERİNE SIRTLARINI DÖNERLER...
BU NE LAN OYNAMAM BU OYUNU BEN...
SONRA HERKEZ ÖNÜNDEKİNİN BELİNİ TUTAR VE SALAR KOBRAYI ÖNDEKİNE!
OHAAAA!..
CÜSS AYI!..
BATU HISS... BATU...
HA BİDE ŞEY VAR DAİRE OLAN HERİFLERİN ORTASINDA Bİ TANE HERİF DARBUKAYLA RİTİM TUTAR...
ULAN BU NE YAA HALA DİNLİYOZ YA ŞU HERİFİ!
DARBUKA RİTMİ HIZLANDIKÇA BİRBİRİNE KENETLENMİŞ ERKEKLER KOŞMAYA BAŞLARLAR...
TAAM ABİ BEN BU OYUNU OYNARIM AMA Bİ ŞARTLA ORTADAKİ DARBUKAYI ÇALAN BEN OLUCAM...
YOK OĞLUM DARBUKAYI ÇALAN KURAYLA BELİRLENİR HER NEYSE... DARBUKA RİTİM TUTTUKÇA HERKEZ BİRBİRİNE GİRER GİRER ÇIKAR HAHAHAHA
ULAN METİN İĞRENÇSİN YAA... BU NE BİÇİM OYUN LAN... ALLA ALLA!.. SONUNDA NE OLUYO PEKİ...
DARBUKAYI ÇALAN BEN OLURSAM OYNARIM ABİ...
UOİNK... UOİNK... UOİNK
HİŞ BATUUŞ HADİ... NİYE DURDUN İSTİYOM SENİ BATUUŞ...
EN SONUNDA DA HERKEZ DARBUKAYI ÇALANI TEK TEK DÜDÜKLER VE OYUN BİTER HİHOHAHAA...
GÜŞ BE KARDEŞİM OHA YANİ...
KÜÇÜK BATU'YU İSTİYOM... HUHUUU KÜÇÜK BATUYU İSTİYOM BEN...
VOİ VOİ VOİ
RON RON RON RON
KÜÇÜK BATUYU İSTİYOM... RON
KÜÇÜK BATUYU İSTİYOM
KÜÇÜK BATUYU İSTİYOM KÜÇÜK BATU'YU İSTİYOOOOM...
RON RON RON
KÜÇÜK BATU'YU İSTİYORUM
RON RON RON
T. CUV!..
TLAAK!
ZUUUP!..
CIRT!
ŞAK ŞAK ŞAK ŞUK ŞAK ŞAK ŞUK ŞAK ŞUK
KÜÇÜK BATU YU İSTİYOM.
KÜÇÜK BATUYU İSTİYOM
ZANGIR ZUNGUR... LANGIR TİR TİR
HAYIR BIRAK BENİ... EDAYI İSTİYOM BEN BIRAK BENİ DOKUNMA BANA BIKTIM ARTIK SENDEN DOKUNMA!..
?!?
SAK... SAK... SAK...
YETER ARTIK LAN YETER İSTEMİYOM SENİ... BIRAAAK KUKU İSTİYOM EDAYI İSTİYOM BIRAAAK!
ŞAK ŞAK ŞAK ŞAK ŞAK ŞAK ŞAK...
GAAAH!
ŞAK ŞAK ŞAK ŞIK
BIRAK LAAN BIRAK BENİ BIRAAAKGHH BLÖÖRGHH BLÖÖÖÖRGGH...
GIAAH!
FUŞK... FUŞK...
PAUSE
okyoky@lombak.com

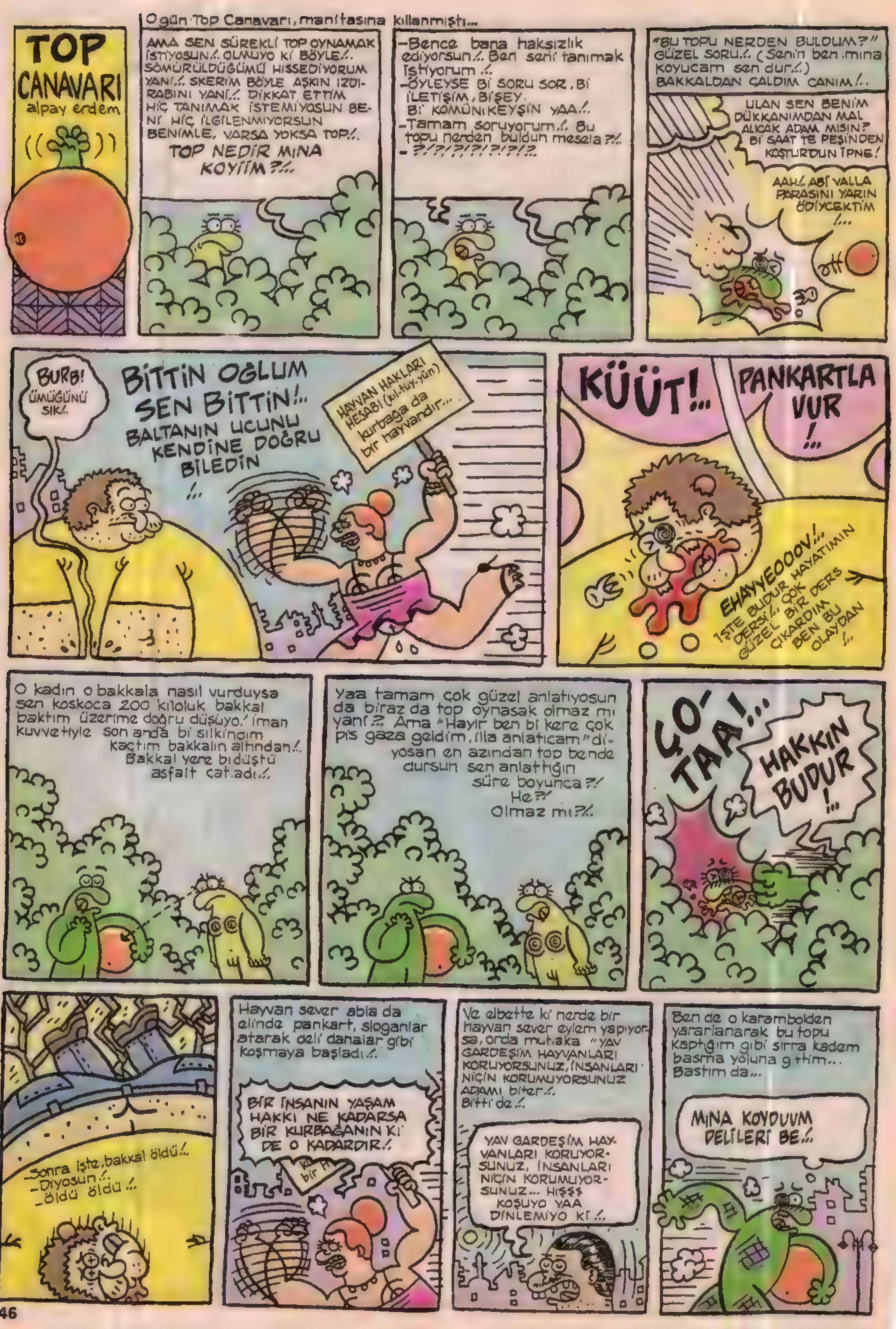
TOP CANAVARI
alpay erdem
O gün Top Canavarı, manitasına kıllanmıştı...
AMA SEN SÜREKLİ TOP OYNAMAK İSTİYOSUN./. OLMUYO Kİ BÖYLE./. SÖMÜRÜLDÜĞÜMÜ HİSSEDİYORUM YANİ./. SKERİM BÖYLE AŞKIN IZDIRABINI YANİ./. DİKKAT ETTİM HİÇ TANIMAK İSTEMİYOSUN BENİ HİÇ İLGİLENMİYORSUN BENİMLE, VARSA YOKSA TOP./.
TOP NEDİR MINA KOYİİM ?/.
-Bence bana haksızlık ediyorsun./. Ben seni tanımak İstiyorum./.
-ÖYLEYSE Bİ SORU SOR, Bİ İLETİŞİM, BİŞEY. Bİ KOMÜNİKEYŞİN YAA./.
-Tamam soruyorum./. Bu topu nerden buldun mesela ?/.
- ?/?/?/?/?/?/?
"BU TOPU NERDEN BULDUM?" GÜZEL SORU./. (Senin ben mına koyucam sen dur./.) BAKKALDAN ÇALDIM CANIM./.
ULAN SEN BENİM DÜKKANIMDAN MAL ALICAK ADAM MISIN? Bİ SAAT TE PEŞİNDEN KOŞTURDUN İPNE!
AAH./. ABİ VALLA PARASINI YARIN ÖDİYCEKTİM /...
BURB! ÜMÜĞÜNÜ SIK./.
BİTTİN OĞLUM SEN BİTTİN/.. BALTANIN UCUNU KENDİNE DOĞRU BİLEDİN /..
HAYVAN HAKLARI HESABI (kıl-tüy-yün) kurbağa da bir hayvandır...
KÜÜT!..
PANKARTLA VUR !..
EHAYYEOOOV!..
İŞTE BUDUR HAYATIMIN DERSİ./. ÇOK GÜZEL BİR DERS ÇIKARDIM BEN BU OLAYDAN /..
O kadın o bakkala nasıl vurduysa sen koskoca 200 kiloluk bakkal baktım üzerime doğru düşüyo./ iman kuvvetiyle son anda bi silkindim kaçtım bakkalın altından./. Bakkal yere bidüştü asfalt çat.adı./.
Yaa tamam çok güzel anlatıyosun da biraz da top oynasak olmaz mı yani ?/ Ama "Hayır ben bi kere çok pis gaza geldim, illa anlatıcam" diyosan en azından top bende dursun sen anlattığın süre boyunca ?/ He ?/ Olmaz mı ?/.
ÇO-TAA!..
HAKKIN BUDUR !..
-Sonra işte, bakkal öldü./.
-Diyosun./.
-öldü öldü./.
Hayvan sever abla da elinde pankart, sloganlar atarak deli danalar gibi koşmaya başladı./.
BİR İNSANIN YAŞAM HAKKI NE KADARSA BİR KURBAĞANIN Kİ DE O KADARDIR./
Ve elbette ki nerde bir hayvan sever eylem yapıyorsa, orda mutlaka "YAV GARDEŞİM HAYVANLARI KORUYORSUNUZ, İNSANLARI NİÇİN KORUMUYORSUNUZ ADAMI biter./. Bitti de./.
YAV GARDEŞİM HAYVANLARI KORUYORSUNUZ, İNSANLARI NİÇİN KORUMUYORSUNUZ... HIŞŞ KOŞUYO YAA DİNLEMİYO Kİ./.
Ben de o karambolden yararlanarak bu topu kaptığım gibi sırra kadem basma yoluna g ttim... Bastım da...
MINA KOYDUUM DELİLERİ BE./.

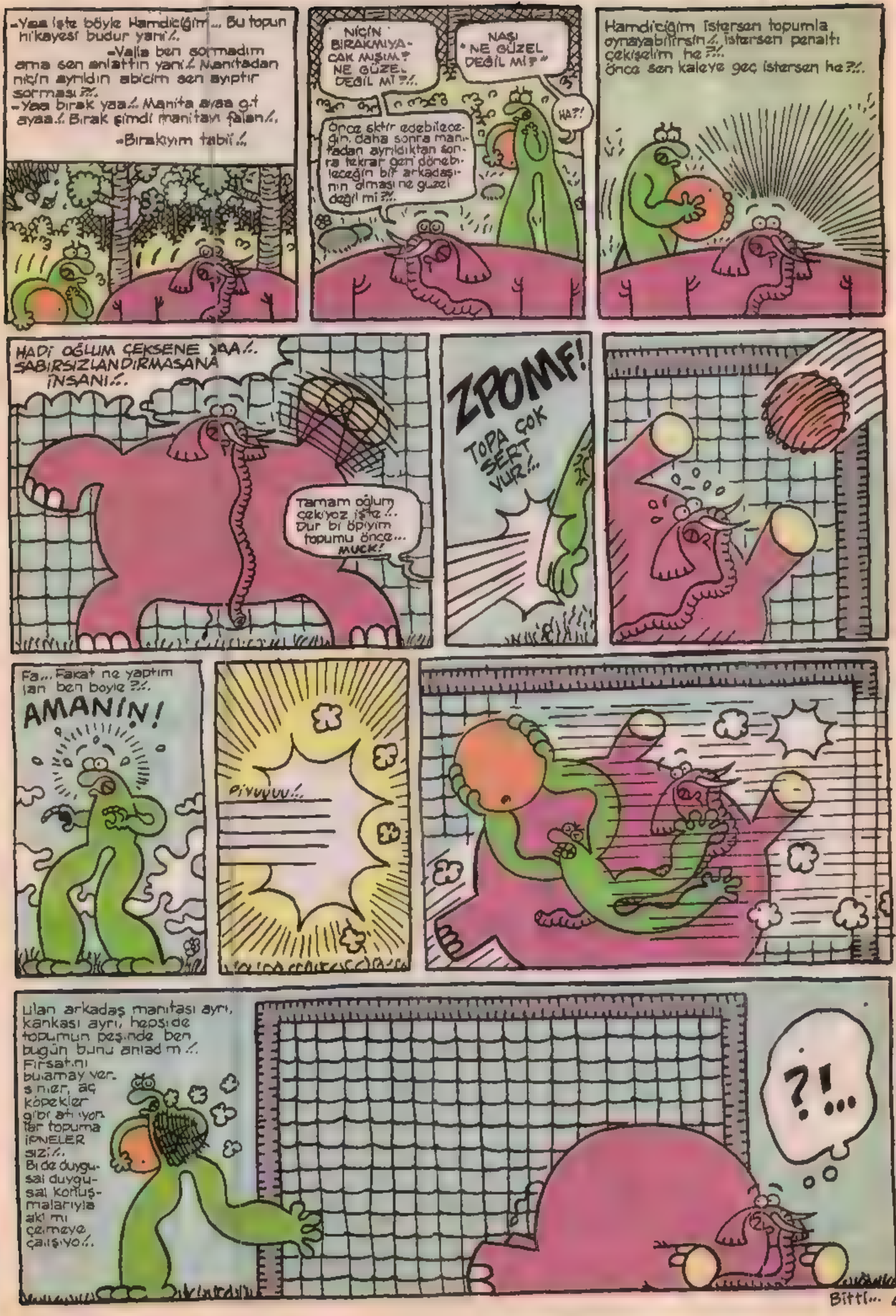

alpayerdem@mynet.com

Bitti...

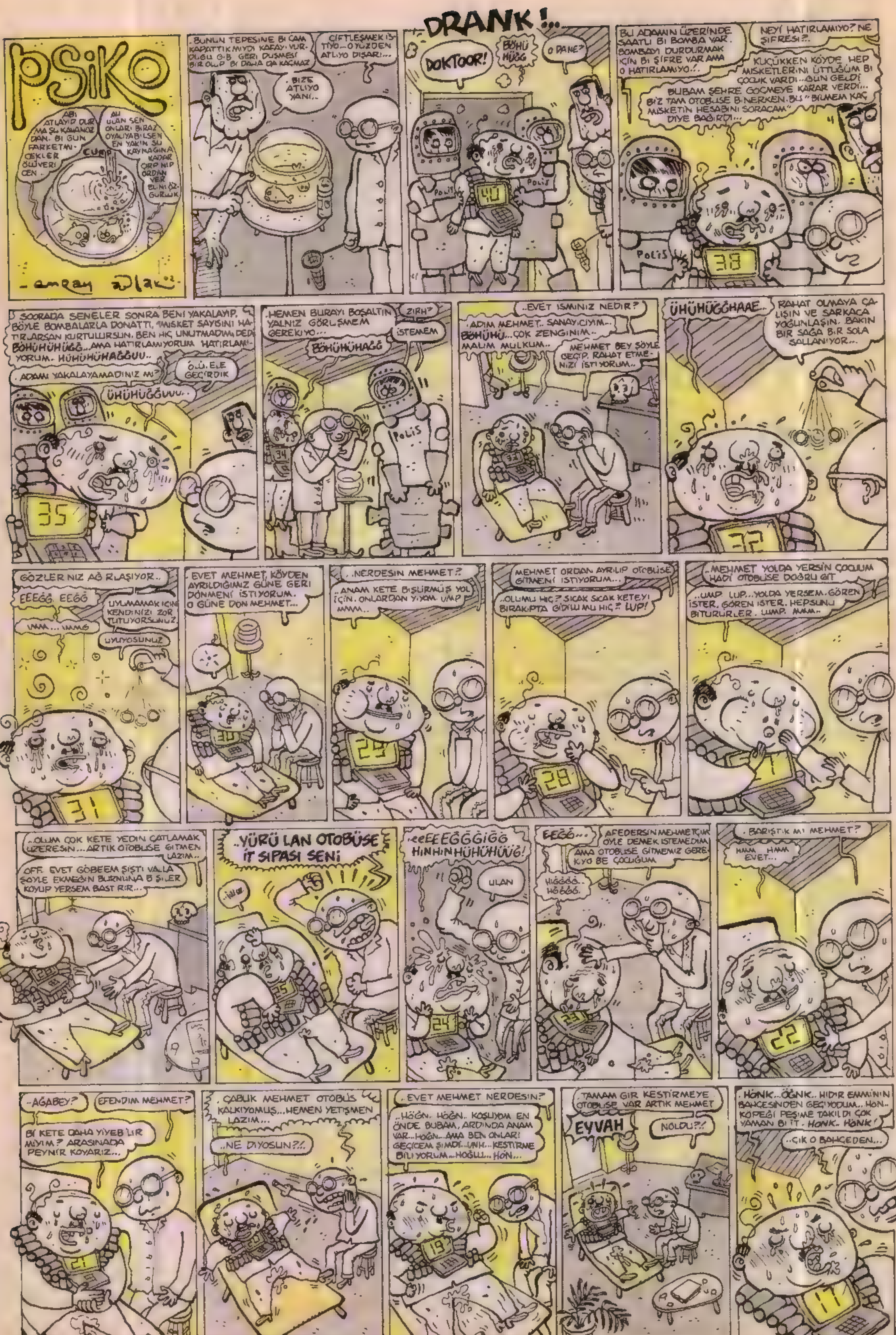
PSiKO
ABI ATLAYIP DUR MA ŞU KAVANOZ DAN. BI GUN FARKETMI. CEKLER ÖLÜVERI CEN..
AU ULAN SEN ONLARI BIRAZ OYALIYABILSEN EN YAKIN SU KAYNAĞINA KADAR ORP NIP ORDAN VER ELINI ÖZ- GURLUK
CUMP
emray aLaK
BUNUN TEPESINE BI CAM KAPATTIK MIYDI KAFAY. VUR- DUGU G.B. GERI DUŞMESI BIR OLUP BI DAHA DA KAÇMAZ
ÇIFTLEŞMEK IS- TIYO...O YUZDEN ATLIYO DIŞARI...
BIZE ATLIYO YANI..
DRANK!..
DOKTOOR!
BÖHÜ HÜGG
O DANE?
BU ADAMIN ÜZERINDE SAATLI BI BOMBA VAR. BOMBAYI DURDURMAK IÇIN BI ŞIFRE VAR AMA O HATIRLAMIYO.!.
NEYI HATIRLAMIYO? NE ŞIFRESI?.
KUÇÜKKEN KÖYDE HEP MISKETLERINI ÜTTÜĞÜM BI ÇOCUK VARDI...GÜN GELDI BUBAM ŞEHRE GOÇMEYE KARAR VERDI... BIZ TAM OTOBUSE BINERKEN. BU "BILMEM KAÇ MISKETIN HESABINI SORACAM" DIYE BAĞIRDI...
SOORADA SENELER SONRA BENI YAKALAYIP. BÖYLE BOMBALARLA DONATTI. MISKET SAYISINI HA- TIRLARSAN KURTULURSUN. BEN HIÇ UNUTMADIM, DEDI BÖHÜHÜHÜGĞ...AMA HATIRLAMIYORUM HATIRLAMI- YORUM. HÜHÜHÜHAĞĞUU..
ADAMI YAKALAYAMADINIZ MI?
Ö.Ü. ELE GEÇIRDIK
ÜHÜHUĞĞUUU..
HEMEN BURAYI BOŞALTIN YALNIZ GÖRUŞMEM GEREKIYO...
ZIRH?
İSTEMEM
BÖHÜHÜHAĞĞ
..EVET ISMINIZ NEDIR?
ADIM MEHMET.. SANAYICIYIM.. BÖHÜHÜ...ÇOK ZENGINIM.. MALIM MULKUM..
MEHMET BEY ŞÖYLE GEÇIP. RAHAT ETME- NIZI ISTIYORUM..
ÜHÜHÜGGHAAE..
RAHAT OLMAYA ÇA- LIŞIN VE SARKACA YOĞUNLAŞIN. BAKIN BIR SAĞA BIR SOLA SALLANIYOR...
GÖZLERINIZ AĞIRLAŞIYOR..
EEEĞĞ. EEĞĞ
UYUMAMAK IÇIN KENDINIZI ZOR TUTUYORSUNUZ.
UMM... UMMG
UYUYOSUNUZ
EVET MEHMET. KÖYDEN AYRILDIĞIMIZ GÜNE GERI DONMENI ISTIYORUM. O GÜNE DON MEHMET...
..NERDESIN MEHMET?
..ANAM KETE BIŞIRMÜŞ YOL IÇIN. ONLARDAN YIYOM. UMP MMM..
MEHMET ORDAN AYRILIP OTOBUSE GITMENI ISTIYORUM...
..OLUMU HIÇ? SICAK SICAK KETEYI BIRAKIPTA GIDILIR MI HIÇ?! LUP!
..MEHMET YOLDA YERSIN ÇOCUUM HADI OTOBUSE DOĞRU GIT
..UMP. LUP...YOLDA YERSEM. GÖREN ISTER. GÖREN ISTER. HEPSINI BITURURLER. UMP. MMM..
..OLUM ÇOK KETE YEDIN ÇATLAMAK UZERESIN...ARTIK OTOBUSE GITMEN LAZIM..
OFF. EVET GÖBEEM ŞIŞTI VALLA ŞOYLE EKMEĞIN BURNUNA BI ŞILER KOYUP YERSEM BAST RIR...
..YÜRÜ LAN OTOBÜSE İT SIPASI SENİ
eeEEEĞĞGIĞĞ HINHINHÜHÜHÜĞ!
ULAN
EEĞĞ...
AFEDERSIN MEHMETÇIK ÖYLE DEMEK ISTEMEDIM AMA OTOBUSE GITMEMIZ GERE- KIYO BE ÇOCUĞUM
HIĞĞĞ.. HĞĞĞ.
. BARIŞTIK MI MEHMET?
HMM HMM EVET...
..AĞABEY?
EFENDIM MEHMET?
BI KETE DAHA YIYEBILIR MIYIM? ARASINADA PEYNIR KOYARIZ...
ÇABUK MEHMET OTOBUS KALKIYOMUŞ...HEMEN YETIŞMEN LAZIM...
..NE DIYOSUN?!.
..EVET MEHMET NERDESIN?
..HÖĞN.. HÖĞN.. KOŞUYOM EN ÖNDE BUBAM, ARDINDA ANAM VAR..HOĞN...AMA BEN ONLARI GEÇICEM ŞIMDI...UNH...KESTIRME BILIYORUM...HOĞUU...HÖN...
TAMAM GIR KESTIRMEYE OTOBUSE VAR ARTIK MEHMET
EVVAH
NOLDU?!
HÖNK...ÖĞNK.. HIDIR EMMININ BAHÇESINDEN GEÇIYODUM...HÖN.. KÖPEĞI PEŞIME TAKILDI ÇOK YAMAN BIIT. HÖNK.. HÖNK!
..ÇIK O BAHÇEDEN...

HIIAAAAAĞĞAAĞAAA!..
?!!
16
.NOLDU?.. MEHMET?!
MEHMET!?..
15
..HORRRZZZZ...
UYAN!.. UYAN!..
..HA.. UMM. NOLUYO...
13
SARKACA BAK. RAHATLA. GEVŞE. UYU. UYUU... UYUUU... OTOBÜSÜN YANINDASIN... GÖÇUYONUZ... OTOBÜS HAREKET ETMEK ÜZERE...
12
.MEHMET NERDESİN?.
..ANAYOLDA OTOBÜSÜ YAKALADIK YAVAŞ YAVAŞ KALKIYO OTOBÜS EŞ DOST UĞURLUYO BİZİ... GÜLE GÜLE... GÜLE GÜLE.. ALASMARLADIK...
GÜLE GÜLE RECEP DAYI.. GÜLE GÜLE OSMAN BAKKAL. ALASMARLADIK. KENDİNİZE İYİ BAKIN...
MEHMET ARKADAŞIN VAR.. SANA MİSKETLERLE İLGİLİ Bİ ŞEY SÖYLÜYO.. NE DİYO ARKADAŞIN MEHMET?
10
.GÜLEGÜLE HAKKI ENİŞTE. GÜLE GÜLE HAYVAN EMMİ. ŞUTBAY ALİ DAYI.
GÜLE GÜLE DOKTOR ABİ
ARKADAŞIN NE DİYO MEHMET...
MEHMEET!?
LAN?.. GİTTİ!
UYAN!..
ÇAT!!
SARKAÇ, GEVŞE. RAHAT. UYUUU... OTOBÜSE BİNDİN... MİSKETLERİNİ UTTUĞUN ÇOCUK BİŞEY DİYO... NE DİYO? KAÇ DİYO?.
.9.
7
..HIII... RECEP AĞANIN SALAK OĞLU CEVDET... 124 DİYO... AMA BEN 126 TANE UTTUM..
124 MÜ? 126 MI?
126
AMA O 124 BİLİYO ÖYLE MI?
ÖYLE DİYO..
6
DI... DU... DUT
5
..124..
4
LÜTFEN BEKLEYİNİZ
3
HATLAR DOLU OLDUĞU İÇİN, ŞU AN HİZMET VEREMİYORUZ... DAHA SONRA TEKRAR DENEYİNİZ...
LAN!
Dİ... DU... DUUUT...
BENİM ÇIKIM GELDİ.
1
BU BANKAMATİK GEÇİCİ OLARAK SERVİS DIŞIDIR...
GUP!
0
.FRRRR...
..DZZZZZZZT...
NE ZAMAN VARICAZ?
DİİİT... DİİİT DİİİT...
LÜTFEN KARTINIZI UNUTMAYIN
OFF!
GELEBİLİRSİNİZ, BİTTİ... HEPSİ BİR HİLEYMİŞ...
.EH GELDİK Mİ?
DİİT DİİT DİİİT
LÜTFEN KARTINIZI UNUTMAYIN
..SAĞOLUN DOKTOR ÜCRETİNİZİ TEŞKİLATA FATURA EDERSENİZ ÖDEME YAPARLAR...
ÖNEMLİ DEĞİL.. ÜCRETİMİ ALDIM ZATEN...
DİİİT... DİİİİT
..GEÇMİŞ OLSUN... ŞİMDİ MERKEZE GİDİP, SİZİ ŞUNLARDAN KURTARALIM...
DİİT DİİİT
YAHU BU SES NE?
KART KALMIŞ MAKİNADA...
POLİS
DİİİT DİİİT...
TIK!
BROOoOOM

-Bitti Emmi-

BİRAZ DA YİĞRENELİM

Memo TEMBELÇİZER

Bir karasineği öldürürseniz ezilmiş bir beden, parçalanmış bağırsaklar, duvara veya masaya sıvanmış sarı-yeşil vücut sıvısıyla karşı karşıya kalacaksınız. Hatta eğer iyi nişanlanmamış bir vuruş yapmışsanız vücudu kısmen parçalanmış yaratığın hareket etmeye, zemine yapışan bedenini sağlam kalan yerleriyle çekiştirerek kurtarmaya çabaladığını seyredeceksiniz. Yaptığınız şey uçuşurken biraz gürültü ettiği için onu elinizdeki cisimle duvar arasında sıkıştırıp ezerek hayati faaliyetini sonlandırmaktan ibaret. Bu düpedüz cinayettir.

Karasinek kadar etli bir bedeni olmayan sivrisineği duvara yapıştırdığınızda ise arda kalan şey parçalanmış bir ceset değil küçük bir kan lekesinden ibaret. Kan sivrisineğin kanı mı?.. Hayır! Sizin kanınız! Sivrisinek onu sizden çaldı! Canınızı yakarak çaldı, rahatınızı kaçırarak çaldı, bedensel bütünlüğünüze tecavüz ederek çaldı! O kanı duvara sıvayarak hem rahatsız edici etkiyi yok edip pratik bir fayda elde ettiniz, hem intikam alarak duygusal bir fayda elde ettiniz, hem de suçun cezasız kalmayacağını bir kez daha kanıtlayarak etik bir fayda elde ettiniz. Her yönden faydalı olan bu eylem elbette bir cinayet değil, olsa olsa elzem bir infazdır.

Fakat infaz yada cinayet olsun, parçalanmış ceset gözle görülsün ya da görülmesin, beden duvarla cisim arasında ezilip parçalanırken hissedilen acı da birdir sonuçtaki can kaybı da. Öyle ya da böyle, ölüm ölümdür.

Kolunda bir yanma hissetti, bir kaşıntı. Daha doğrusu o anda bir kaşıntı hissetmedi, o anda bir süredir bir kaşıntı hissetmekte olduğunu farketti. Kaşıma refleksiyle diğer elini hareket ettirdi, hemen o anda bir koşullu refleksle aniden durdu. Durmalıydı, pireyi kaçırmamalıydı.

Kolunu yavaşça döndürdü. Pireyi gördü. Dirseğin hemen altına tutunmuş, kendinden geçmiş halde kan emmeye koyulmuştu. Elini temkinle yaklaştırdı, işaret parmağını pirenin üzerine aniden bastırdı. İşaret ve başparmaklarıyla dirsek derisine basınçlı ve yavaş bir çimdikleme hareketi yaparak pirenin iki parmak ucunun arasına geçmesini sağladı.

Pirelerin çok kalın bir kabuğu vardı. Bir pireyi öldümek için üzerine vurmak, hatta bastırmak yeterli olmuyordu. Onu ezebilmenin tek yolu onu iki başparmağın tırnaklarının dış yüzeyleri arasında sıkıştırıp "çıt" sesi çıkacak şekilde "kırmak" tı. Ama pireyi o pozisyona getirebilmek biraz çaba geriktiriyordu.

Aralarında pire bulunan sağ elinin iki parmağını yüzüne yaklaştırdı. Parmakları birbirine bastırmaya devam ederken, parmakuçlarını birbirleri üzerinde çok yavaş yuvarlıyor, aradaki sıkışık bölge milim milim açığa çıkıyordu.

Kısa bir süre sonra iki parmağın etlerinin birleştiği hat üzerinde koyu renkli bir nokta belirdi. Şimdi çok daha temkinli olmaydı. Parmakları çok az daha yuvarlayarak pirenin gövdesinin yarısının açığa çıkmasını sağladı. Sol elinin başparmağının tırnağını pirenin tam üzerine, gövdesinin ortasına kuvvetlice bastırdı. Sağ başparmağını havaya kaldırdı. Pire şimdi, diğer yarısı açıkta kalacak şekilde, sağ işaret parmağıyla sol başparmak tırnağı arasında duruyordu. İşin en zor kısmını tamamlamış, pirenin kaçmasına mahal vermemişti. Sıra şimdi son hamledeydi.

Sağ başparmağının tırnağını işaret parmağının üzerinebastırarak pireyi tutan sol başparmak tırnağına yaklaştırdı. Tırnakların alt kenarları birbirlerine deyerken pirenin gövdesi de ortadan büküldü, açıkta kalan kısmı iki tırnağın arasında kaldı.

Sert pireyi tırnaklarının arasında hissediyordu. Tırnakları birbirine bastırdı. Kısa süren bir direnç ve akabinde "çıt" sesiyle birlikte sertliğin yok oluşu..

Bu çıt sesini her duyuşunda kısa bir süre için, çıt' ın duyulduğu o an kadar kısa bir süre için, gözlerinin önünde pirenin sıvı dolu bir balon gibi patlayan gövdesi, ve onunla aynı anda iki dev duvar arasında sıkışan kendi gövdesi, karpuz gibi kütürdeyen kafatası, torba gibi patlayan karnı, duvarların arasına saçılıp duvarlar daha sıkıştıkça yayılarak duvarlara sıvanan bağırsakları va beyni canlanıveriyordu. O kısa an boyunca dehşetle irkiliyordu.

Hamam böceklerini öldürüyor muydu? Hayır... Örümcekleri? Kulağakaçanları? Hayır... Karasinekleri? Güveleri? Pervaneleri? Karıncaları? Kanatlı karıncaları? Bok böceklerini? Kırkayakları? Meyve sineklerini? Tespih böceklerini? Hayır, hayır, hayır... Sadece ve sadece kan emicileri öldürüyordu. Pireleri, tahtakurularını ve sivrisinekleri. O bir anlık dehşete rağmen öldürüyordu. Çünkü nedeni vardı. Çünkü saldırıya uğramak, saldırıya geçmek için yeterli ve geçerli nedendi. Kendisine saldırmadıkları müddetçe her nevi haşeratın yaşama hakkına saygısı sonsuzdu.

Evdeki ilk sümüklübböcekle eve yeni taşındığı sıralarda karşılaşmıştı. Onu kalemin ucuyla faraşın içine ittirirken, kalemi her dokunduruşunda, o ana kadar kendini salmış, zemine yapışık halde ağır ağır hareket eden o yumuşak, üzeri sümük kaplı kemiksiz canlı et parçasının kalemin dokunduğu yerinden ağır çekim kıvranarak kasılmasını, ve sonunda kasıla kasıla tortop ve kaskatı oluşunu mecburen seyrederken, bu iğrençliğin sıradışı bir durum olduğunu düşünüyor, onu pencereden bahçeye atarken içinde kalan tiksinti anısı dışında sorundan tamamen kurtulduğunu sanıyordu.

Bir hafta sonra evin en rutubetli ve biriken bulaşıklar nedeniyle haşerat için en bereketli bölgesi olan mutfakta ikinci sümüklübböcekle karşılaştığında meselenin boyutlarının sandığından vahim olduğunu anladı. Fakat yine de hâlâ vehametin evin yavaş yavaş sümüklübböcek işgali altına girmesine kadar varacağını düşünmeyecek kadar iyimserdi.

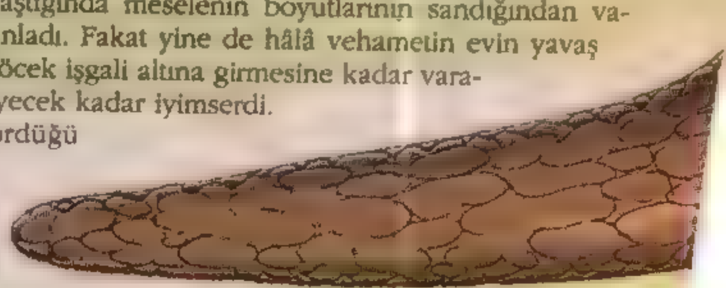

Her gördüğü sümüklüböceği sabırla taşıyıp bahçeye atıyordu. İçinde, bahçeye attığının her defasında geri dönen aynı sümüklübböcek olabileceğine dair bir umut vardı. Mutfaktaki ekmeğin üzerinde iki tanesini yan yana gördüğünde ise bu umutla birlikte evi sümüklü böceklerden kurtarma azmi ve motivasyonu da yok oldu.

Geçip giden aylar süresince önce mutfak, sonra banyo,

sonra arka oda kullanılmaz hale geldi. Sümüklüböcekler heryerdeydiler. Duvarda, yerde, tavanda. Bulaşık tabakların arasında, dünden kalan pilavın içinde, çatal kaşık çekmecesinde. Yatakta, koltukta, kanepede. Her sabah duvarlarda yeni izler oluşuyordu. Artık silmekten vazgeçtiği mutfak ve banyo duvarları parlak ipek bir tülle kaplanmış gibiydiler.

Evin içinde sürekli tedirgin, sürekli tetikteydi. Elini attığı her yerde, ayağını bastığı her noktada bir sümüklüböcek olabilirdi. Bir sümüklüböcege çıplak elle değmeyi zihninde canlandırmak bile iğrenme sınırlarını zorlamaya yetiyordu. O iğrenç sümüksü salgının yapışkan mı, kaygan mı,nasıl bir şey olduğunu bilmiyor, bilmek de istemiyordu; ama sürekli tetikte olmak demek, sürekli dokunma olasılığını düşünmek, ister istemez bunun oluş biçimini tahayyül etmek zorunda kalmak anlamına geliyordu. Tabi ki dokunmanın iğrençliği, üzerine basmanın korkunçluğunun yanıda hafif kalıyordu. Organları ortalığa saçacak bir cortlama, çıplak ayak tabanına sıvanan bir sümüklü organlar bulamacı herhalde ömürboyu unutamayacağı ağır bir travma olurdu onun için...

Sümükluböceklerden iğreniyordu.

Sümüklüböceklerden nefret ediyordu.

Sümüklüböceklerden kurtulmak arzusuyla yanıp tutuşuyordu.

Fakat sümüklüböcekleri öldüremiyordu.

Evi sümüklüböcekten çok daha önce pire basmıştı. Pireleri yakaladığı yerde öldürüyordu. Onlara karşı öfkeliydi. Öfkesi onları öldürebilmesi için zemin sağlıyordu. Ama sümüklüböceklere karşı öfkeli değildi. Onlardan sadece iğreniyordu. Değil kendisine saldırmak, kendisinin varlığını dahi algılayamayıp gece üstündeki yorganda gezinebilecek derecede saflık arzeden ilkellikteki bu zavallı yaratıklara nasıl taarruz eder, nasıl öldürebilirdi ki. Bir arkadaşı "üzerlerine tuz dök" demişti. "eriyip gider, su olur, yok olur. biz küçükken hep yapardık. he he he heee..." Bu fikri duyduğu anda sanki kendi üzerine varillerle asit döküldü. Sanki kendi derisi etleri, gözleri eriyep asitle birlikte aktı gitti. Bu korkunç eziyeti kendine hergün çektirebilmesi mümkün değildi.Mal mal ortalıkta dolaşmaktan başka iş yapmayan bu aptalları öldürmek için geçerli nedeni yoktu.

Fakat sümüklüböcekler evin içinde günden güne dahada çoğalıyor, daha da yayılıyorlardı. Son yaşama alanı olan salonda da hergün bir tane, iki tanesini yakalıyor, sabahları duvarlarda yaldızlı izlerini buluyordu. Onları yoketmenin tek yolu onları öldürmekti. İçin için onları tuzla eritmek istiyor, onlara saldırabilmek için onların saldırgan oldukları fantezisi kuruyordu. Gece o uyurken arka odadan, mutfaktan ve banyodan çıkan sümüklü böcekler koridorda toplanıyor, yerden, tavandan, duvarlardan yavaş yavaş salona doğru ilerliyorlardı. Kımıl kımıl, vıcık vıcık yüzlerce, binlerce, onbinlerce, yüzbinlerce sümüklüböcek gece boyunca salon kapısının eşik boşluğundan, kenarlarındaki aralıklardan, anahtar deliğinden geçiyor, onun yatağına doğru canlı bir bulamaç gibi akıyorlardı. O ise tetikteydi. Yataktan fırlayıp yatağın altında hazır tuttuğu tuz paketlerini çıkarıyor öfkeyle cıvık yığının üzerine boşaltıyordu. Hayır hayır, bu kadar kolay bir zafer olmamalıydı. Yatağın altında tuz falan yoktu, Bütün tuzlar mutfaktaki raftaydı. Sümüklüböcek yığını yatağa ulaştığında, hatta üzerini kapladığında, çaresizlik içinde uyanıyordu. Evet evet, kendini binlerce yumuşak, ıslak, kımıldanan yumuşakçanın altında, o dehşet verici iğrençlikteki pozisyonda düşününce onlara karşı olan hırsı daha da ateşleniyordu. Evet, dehşet içinde uyanıyor, tuz paketlerine ulaşmak için koridor kapısına doğru ilerliyordu. Yığını avuçlarıyla yarıyor, çıplak ayakları kaygan yığına batıyor, vıcık vıcık ezilen hayvanlar ayaklarını altından kayıyordu. Sümüklü böcekler öylesine çoklardı ki ayakları yığının içinde yere basmıyor, ama o yere yıkılmıyordu; boyunu geçen yığının içinde bata çıka ilerliyor, ağzına burnuna kaçan sümüklüböcekleri tükürerek mutfaktaki tuz rafına doğru adeta kulaç atıyordu.

Bu fantazilerden öylesine tiksiniyor, içi öyle bir kalkıyordu ki, bunları düşünürken kanepede iki büklüm oturuyor, bir eliyle kramp giren miğdesine bastırıp bir eliyle şiddetli bir iğrenti ifadesiyle kasılmış suratını, yumulmuş gözlerini sıkıca kapatıordu. Bu acınası halinin sonumlusu kimdi? Tabi ki sümüklü böceklerdi! Onları öldürmek, tuzla eritmek istiyordu. Fakat bunu arzulayınca da kendini o iki büklüm haliyle asit varilinde erirken buluyordu. Ve tabi sümüklüböceklere olan kını daha da artıyordu.

Bu fantazi-çile nöbetleri gittikçe sıklaştı, araları daraldı. Nöbette edindiği kinli duyguların etkisi hafiflemeden yeni bir nöbete girdiği için daima kinli, daima öfkeli oluyordu artık. Sümüklüböceklere bağırıp çağırıyor, arkasından çevirdikleri oyunlar için onlara küfrediyordu. Evet, bütün planlarını biliyordu, ama göreceklerdi onlar günlerini, hepsi tuzlar içinde eriyip cezalarını göreceklerdi!..

Bir gün nefesi sıkışarak uyandı. Sümüklüböcekler üzerini kaplamıştı. Birtanesi yüzünde dolaşıyordu. Duvarda yeni izler oluşmuştu. Biraz daha dikkatle baktığında izlerin bir yazı olduğunu farketti. Hafifçe doğrulup korku içinde okudu: "öleceksin"

Nefesi sıkışarak uyandı. Duvara baktı, yazı falan yoktu. Kabus görmüştü. Fakat yüzündeki ıslaklığı hâlâ hissediyordu. Burnunun sol tarafı hiç nefes almıyordu. "gece cereyanda kaldım herhalde, tıkanmış" diye düşündü. Gözü yorgandaki yeni bir yaldızlı ize ilişti. Eliyle ize dokundu. Islaktı. İçinde yükselmekte olan bir kaygı hissediyordu. Yüzündeki ıslaklığa dokundu. Kafasının içinde derinlerde genzine yakın biyerlerde bir kıpırtı hissetti. İçindeki kaygı nüvesi bir anda bir patlama gibi büyüyerek tavana vurdu. Dehşetle yataktan fırlayarak tuvalete koştu, aynaya baktı. Gümüş bir iz göğsünün sol yanından başlıyor, kıvrılarak boynuna doğru ilerliyor, kulağının hemen altından dönüp yanağını geçiyor ve sol burun deliğine giriyordu.

Aklı başından uçtu gitti. Böğürerek yere kapaklandı. Şittetli böğürtüden bütün vücudu kasıldı kaldı. Yerde bütün damarları şişmiş debeleniyordu. Bir yandan böğürürken bir yandan panik içinde parmaklarını, hatta ellerini burnuna ve ağzına sokmaya uğraşıyor, tırnaklayla yüzünü, dilini, damağını, burun kanatlarını parçalıyordu. Ayağa fırladı, aynada ağzını açıp içini görerek karıştırmaya çalıştı. Buftdan da umudu kesince aniden bağırarak aynaya kafa attı, kafasını burun üstü burun üstü duvarlara, lavabonun kenarına, musluğa vurmaya başladı. Musluğun üstü gözüne girdi. Ama onun ne acı hissedecek hali vardı ne de gözü için tasalanacak hali. Ordan oraya savurduğu eline diş fırçası geçti. Fırçayı kavradığı gibi dibine kadar burnuna soktu, karıştırmaya başladı. Sonra onu orda bırakıp kafasını küvete vurmaya başladı.

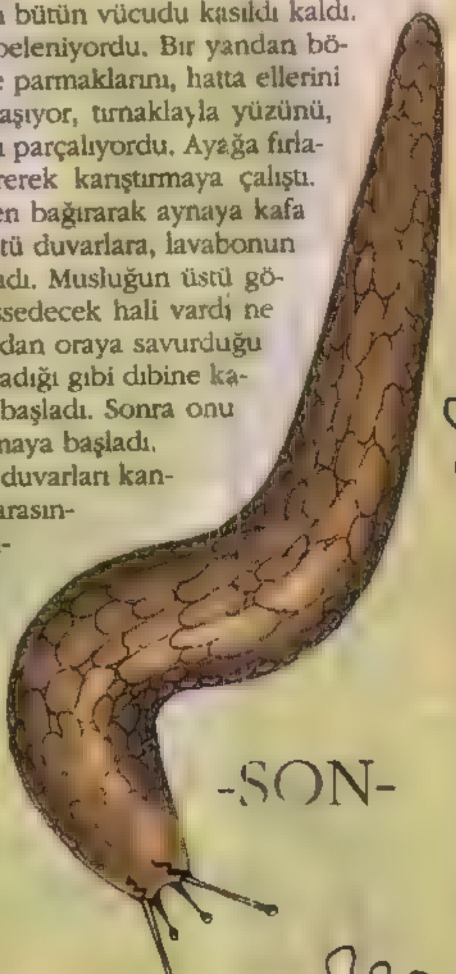

Bir saat sonra banyonun duvarları kanla sıvanmıştı. Dağılmış eşyaların arasında parçalanmış suratının ortasındaki eskiden ağız olan kırmızı oyukta tuvalet pompasının sapı sokulu haldeki ceset yatıyordu. Ölmüştü.

Cinayet miydi, infaz mıydı?.. İntihar mı yoksa cinnet mi?.. Hangisi olursa olsun çekilen acı da degişmez, can kaybı da. Öyle ya da böyle ölü ölüdür...

-SON-

GEÇEN SAYIDAN HATIRLATMA:
HİLAL, YİNE HAYATININ EN SKİNDİRİK SABAHLARINDAN BİRİNE UYANMIŞ, ANNESİ BAYAN BUFALO TARAFINDAN BİR DÜZİNE İŞE KONUŞLANDIRILMIŞ. DAHA SIÇMAYA VAKİT BULAMADAN ZORAKİ KANKASI TEK GÖZ MÜGE KIÇININ DİBİNDE BİTİVERİP HİÇ HESAPTA YOKKEN HİLAL'İ HÖDÜK Bİ AŞK ÜÇGENİNİN HİPOTENÜSÜNE OTURTMUŞTUR. TABİİ HİLAL'E GELEN ESRARENGİZ MEKTUPLAR DA HİKAYENİN BOKU PÜSÜRÜ...
HİLAL
KENAN YARAR
ÇÜÜŞ BÜRSS BÜRSS-STOP!.. MÜGE HAYIR! BAKMIYCAN O KAPIYA HAYIR DİYORUM YAA!..
AUUU, OAAA!.. HİLAAL, LÜTFEEN AĞBİ, İZİN VER YALVARIRIM ONU İSTİYORUM HİLAL İSTİYOOM, AL ONU BANAA, AOOUUU KAAAN!..
DİNGİ DONGİ DİNG DONG
AUH!.. KAAN CANIM... BAŞIMIN TACI, HAYATIM AŞAĞIDA MISIN DONK!.. UH!.. TABİİ HAZIRLANIYORUZ BEBEĞİM.. DRONK!.. ÖH... BEKLE BİZ... TOK!.. 15 DAKKA İÇİNDE KÜT!.. HADİ ÇAY?..
DÜMP DÜMP!..
HAYIR!
GİDİYOLUJZZ...
MÜGE SANA DİYORUM YA İSTEMİYORUM...
YAV ABİCİĞİM KENDİNE DEĞİL BANA YAPIYORSUN SENİN İSTEMEN ÖNEMLİ DEĞİL BEN İSTİYORUM.
...ANLASANA GÖZÜNÜ SEVİYİM, GİY ŞUNLARI HİLAL, Bİ İYİLİĞİNİ GÖRİYİM ALLAH AŞKINA...
AMMAN YAAA!..
MÜGE YAVAAŞ!.. TAMAM GELİYOM SKİCEM SENİN AŞKINI YA!..
YAV KOŞ BİRAZ ÇOCUK AŞAĞIDA AGAÇ OLDU. RAN HİLAL RAN!.. KAAAN!..
KAAN GİRSİN Bİ TARAFINA
AYOL AMİİİN!..
PLAP PLAP PLAP PLAP
Bİ TANEEM ÇOK BEKLETTİK Mİ?.. KOŞ HİLAL SÜRÜNME AH CANIIM ŞU BAKIŞLAR AŞK BAKIŞI MI OLUYOR ACEP... BÜST GİBİ ÇOCUK ERİYCEN AMA O BENİM BİLMİŞ OL!..
AMAN YEMEM!..

İŞTE BU KAAN TUT KOLUMDANN ÇEK GÖTÜR BENİ!İ İHİHİHİHİİ... ŞAKA ŞAKA!..
KAAN BU DA HİLAL... KAAN HİLAL, HİLAL KAAN... İŞTE SÖZVERDİĞİM GİBİ TANIŞTIRDIIIM...
HİLAL... UMARIM EMRİVAKİ Bİ DURUM OLMADI?
AY NE ZORAKİSİ KOŞA KOŞA GELDİ VALLA.HİLAL BENİM İÇİN HERŞEYİ...
E HADİ AMA DİKİLİP KALDIK HOCA, AGBİ TANIŞMA FASLI BİTT-Tİİ HADİ ATLAYIP GİDELİM...
GİDELİM Mİ?!
ARKADAŞIM BİZE Bİ DAKİKA MÜSADE EDER MİSİN.ÖZEL Bİ MEVZU VAR DA... MÜGE SEN GELSENE ŞÖYLE...
NE VAR AGBİ YAA YİNE NAAPTIM YAA?!
EŞŞEĞİN ZİKİNİ YAPTIN...NE ÇEVİRİYORSUN SEN YAA, BANA BAK ANLAŞTIĞIMIZ GİBİ GELDİK KUZU KUZU ÇOCUKLA BULUŞTUK SENİN YÜZÜNDEN İNEK GİBİ DE GİDİP ÇIKICAZ DA SEN NEREYE GİDİYOSUN ÖTSENE BANA!.. BANA BAK! SÖZVERDİĞİN GİBİ EVİN İŞLERİNİ SEN YAPARSIN YA DA BEN Bİ YERE GİTMEM HABERİN OLA...
TAMAM TAMAM. ŞAKA YAPTIM AĞBİ YAA. SÖZ BÜTÜN İŞLERİNİ HALLEDİCEM SİZ GİDİN TAMAM. AĞBİ HALLET ŞU İŞİ KÖLEN OLURUM AYIP EDİYON HİLALIM...
YEME BİZİ KES!.. ANLAŞMAYI UNUTMA... ARKADAŞ KİMİN BEDDUASINI ALDIK BUGÜN BÖYLE YAA?!..
Bİ SORUN MU VAR?..
YOK Bİ SORUN. ARKADAŞIN Bİ KAÇ İŞİ VARMIŞ. BİZE KATILAMIYACAK. Bİ MAHSURU VAR MI?
HAYIR BÖYLE DAHA İYİ. İLK BULUŞMAMIZDA BAŞBAŞA KALMAMIZ İYİ FİKİR İNAN ÇOK HEYCANLIYIM...
EYVAH EYVAH... ABAYI YAKMIŞ BU!.
OY OY!..
ASTIR KOLTUKTAN Bİ ŞEY DEĞDİ YAYI FİLAN FIRLAMIŞ OLMASIN!..
NOLDU?.
AHAHA... OLUR MU ÖYLE ŞEY, TORBA YAYLAR ESKİ MODEL ARABALARIN KOLTUKLARINDA OLUR ARTIK KÖPÜK KAPLANIYO. MÜMKÜNÜ YOK ÖYLE BİRŞEY. HELE ALTIMIZDAKİ GİBİ Bİ PONÇİAK'IN DERİ KOLTUKLARINDA MÜMKUNU YOK!..
OF AMAN HERNEYSE... OTURAMADIM BU KOLTUKDA ÜSTÜNE TÜNÜYCEM...
OHANK!.. NELER GÖRÜDOM VAY İBLİSİN PUŞTU.. SALMIŞ GİZLİDEN ÇENGEL KUYRUĞU. ŞEKİL YAPIP BİZİ TEKNESİNE ATMIŞ HABERİMİZ YOK. RENK VERME HİLAL. SUSUYORUM VELAKİN...
EE.. NEREYE SÜRÜYOZZ
ÇENGELKÖY. BALTALIMANI. BOĞAZ. HİSAR. ANADOLU KAVAĞI 8 NEİİR MEKAN VAR, SEÇ BİRİNİ...
HAVADAR MEKANLAR DA KAPALI MEKANLAR KASAR BE BENİ HİÇ ÇEKEMEM KOCUMUN YAZINDA AÇIKTAN GİDELİM ASFALTA KUŞ!
NASI YANİ!
HHAAARYYNN

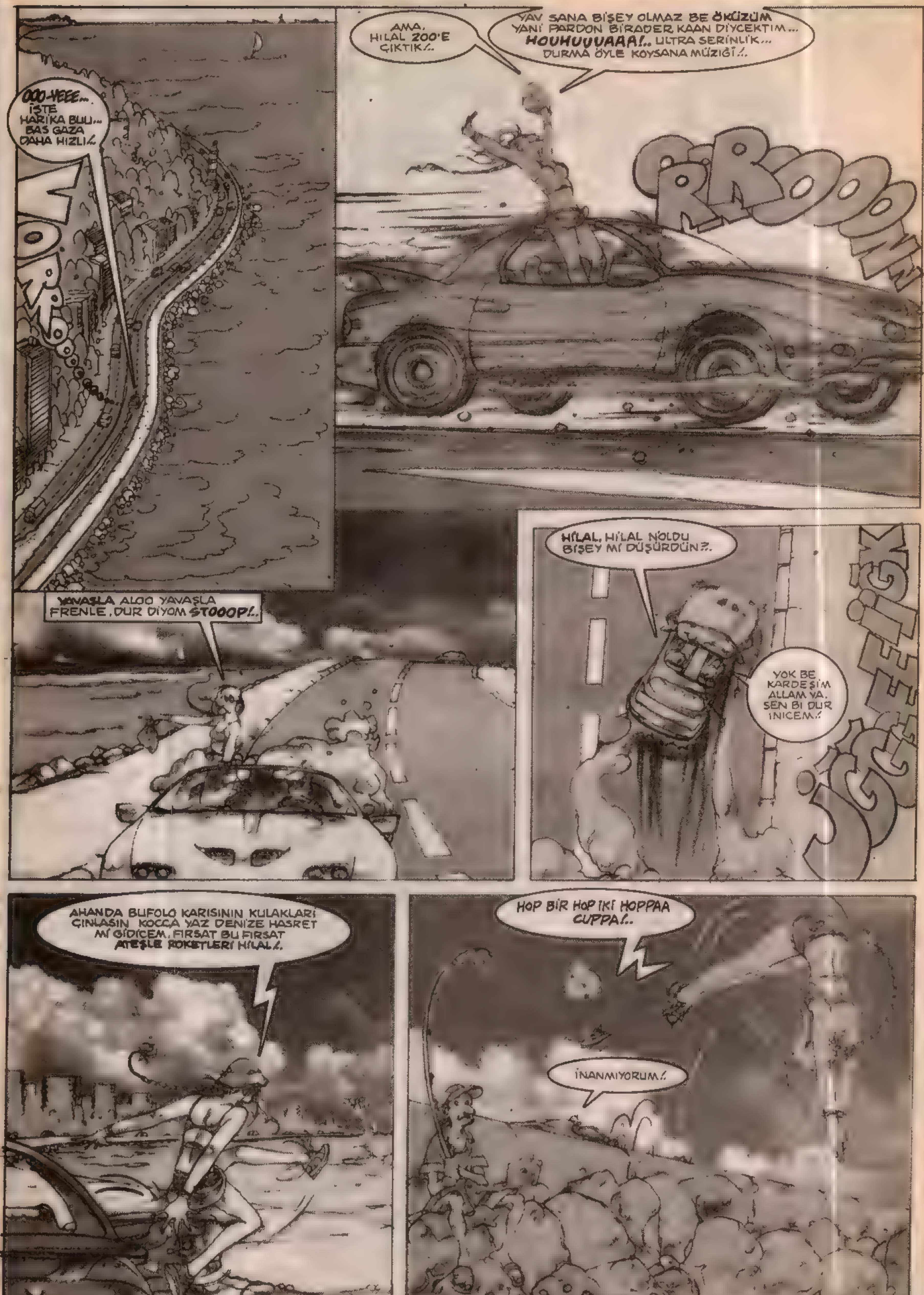

OOO-YEEE... İŞTE HARİKA BU... BAS GAZA DAHA HIZLI!..
VOORRooooo...
AMA, HİLAL 200'E ÇIKTIK!..
YAV SANA BİŞEY OLMAZ BE ÖKÜZÜM YANİ PARDON BİRADER KAAN DİYCEKTİM... HOUHUUUAAA!.. ULTRA SERİNLİK... DURMA ÖYLE KOYSANA MÜZİĞİ!..
CRROOOONN
YAVAŞLA ALOO YAVAŞLA FRENLE, DUR DİYOM STOOOP!..
HİLAL, HİLAL N'OLDU BİŞEY Mİ DÜŞÜRDÜN?..
YOK BE KARDEŞİM ALLAM YA. SEN BI DUR İNİCEM!..
GGEEEİİGK
AHANDA BUFOLO KARISININ KULAKLARI ÇINLASIN KOCCA YAZ DENİZE HASRET Mİ GİDİCEM. FIRSAT BU FIRSAT ATEŞLE ROKETLERİ HİLAL!.
HOP BİR HOP İKİ HOPPAA CUPPA!..
İNANMIYORUM!.

İNAN İNAN VALLA SU ÇOK GÜZEL UYUŞMUŞUM NASI AÇTI SOĞUK SU BEDENİMİ, ŞU DEPARA BAK. HEY BABAM BE. ÖZLEMİŞİM LAN... GULP PUHAHH!.
ŞAPA ŞUFA ŞLAP ŞAP' ŞOP
HİLAL, ŞEY DAHA NE KADAR KALICAKSIN?.
IAAH...BLUP...PEH... KAAN M BE. GUZELİM. BEN BİRAZ DAHA KULAÇLANIYIM SENDEN RİCAM ARADA İKİ KULAH DONDURMA KAPSAN CİVARDAN DİYORUM. NASI SEVAP EDERSİN Bİ BİLSEN.
HAY YAŞA
SORUN DEĞİL ALIRIM.
FLOŞ
OFF BAYAA UZAKTA BULDUM. NELİ YERSİN SORMAYI UNUTMUŞUM KAR Ş.K ALDIM, ÇİKOLATA FISTIK KODURTTUM BİLMEM SEVER MİSİN?.
Bİ DAKKA SUDAN YENİ ÇIKTIM Bİ SOLUKLANAYIM GÖMLEĞİNİ ÇIKART SEN!.
YO BEN GÜNEŞLENMİYİM BÖYLE İYİYİM...
YAV Ç KART DEDİM NE GÜNEŞİ NE LENMESİ!.
OH BE. YAŞ KAFAYLA DURAMIYOM OH NEYMİŞ BUNUN KUMAŞI? SÜNGER GİBİ ÇEKİYO MAŞALLAH... HA DİYODUN BİŞEY MIRILDANIYODUN SEN...
DONDURMALAR ERİYOR!
SKTİRET ŞUNLARI BIRAK ERİSİN YUZSUN, KAANIM YANAŞSANA YAMACIMA BİRAZ İNCELİYELİM SENİ, PEK MERAK ETTİM NASIL OLUYO?.
NE NASI OLUYO ANLAMADIM?!
ANLATIRIZ ÖKÜZÜM...
AAI GÖZUM NAPIYOSUN?..
HIMM... ALLAALLA O İRİ SİYAH GÖZLERİN NERDE? NASI DEĞİŞTİRİYON, ANLATSANA Bİ!.
HİLAL!. NAPIYOSUN?..
ARKADAŞ NE İŞLEVSEL YARATIKMIŞSIN, O KOCA BOYNUZLARIN KÖK DİZİNİNİN İZİ BİLE YOK KAFA DERİNDE! HAYDA NERDEN BİTİYO AÇIKLASANA ŞUNU!
HİLAL! A İNANAMIYORUM KAPATIR MISIN YAPMA...
ULAN ŞEYTAN PUŞTU! O Bİ KISMI ZORAKİ DIŞARIDA KALAN MEŞHUR KUYRUĞUN NERDE?! SAKIN GÖTÜNE SOKTUĞUNU SÖYLEME VALLA İNANIRIM...
HİLAL KES ŞUNU. N'APIYOSUN SEN YA. İKİ LOKMA LAFLIYCAK TANIŞACAKTIK. BURNUMDAN GETİRDİN HA...
LAN Bİ DE ROL KESİYO... İNSAN POSTUNUN ALTINDA BİZİ YİYO. BANA BAK ŞEYTAN DALLAMASI. GÖTÜNÜ KURTARMAYA KALKMA ARABADA KUYRUĞUNU GÖRDÜM. KİME MAVAL OKUYOSUN SKIM KAFALI O SENSİN DELİKANLI OL!.
OTSENE LAN!
ANLAMIYORUM
YEMEZLER!
AMA CİDDEN..
GÖZÜMLE GÖRDÜM.
NEYİ?.
SKTIR GİT!
UH-UH-UU!.

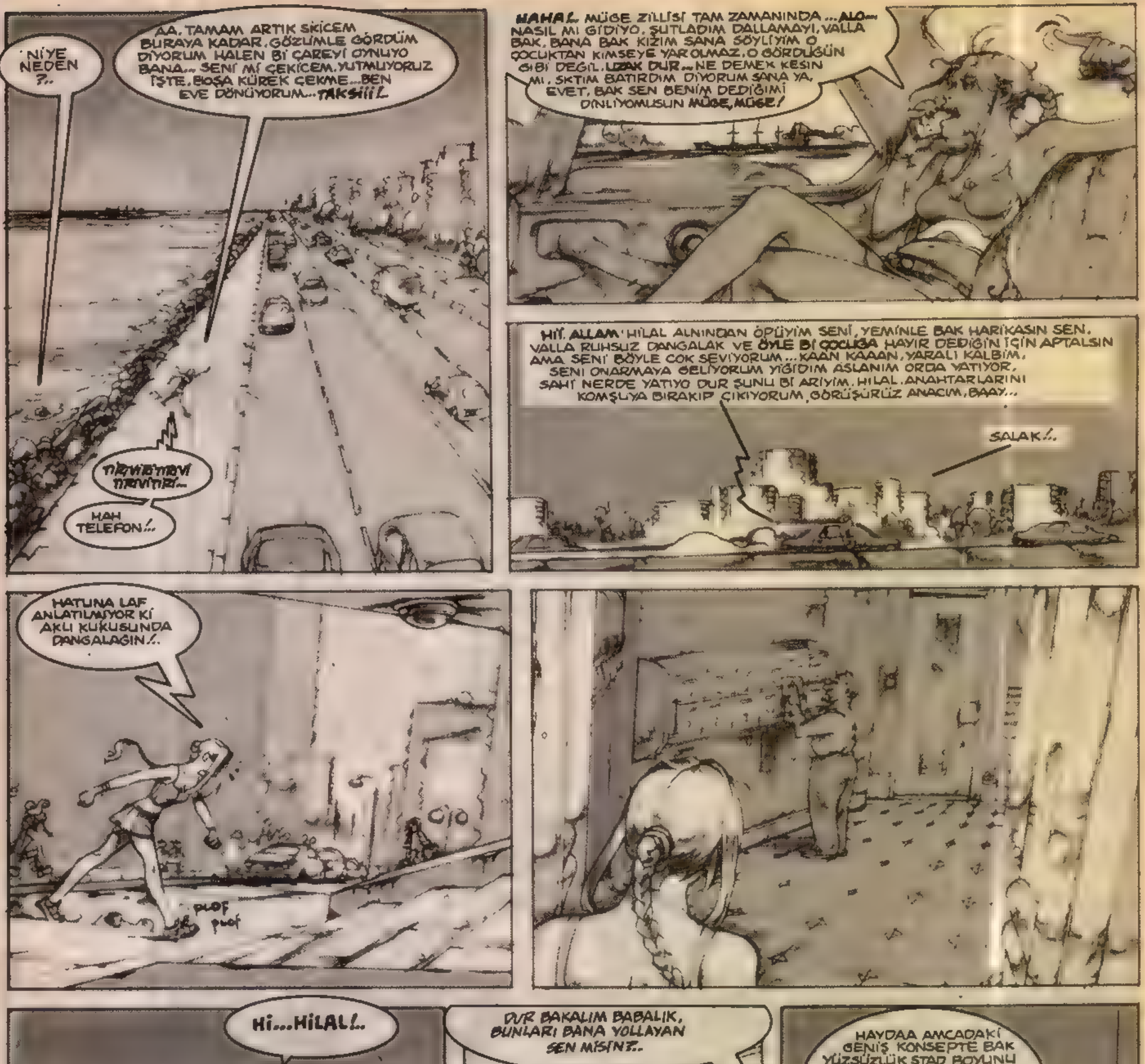
NİYE NEDEN ?..
AA. TAMAM ARTIK SİKİCEM BURAYA KADAR. GÖZÜMLE GÖRDÜM DİYORUM HALEN Bİ ÇAREYİ OYNUYO BANA... SENİ Mİ ÇEKİCEM. YUTMUYORUZ İŞTE. BOŞA KÜREK ÇEKME... BEN EVE DÖNÜYORUM... TAKSİİİ!.
HAH TELEFON!..
HAHA!. MÜGE ZİLLİSİ TAM ZAMANINDA ...ALO... NASIL MI GİDİYO. ŞUTLADIM DALLAMAYI. VALLA BAK. BANA BAK KIZIM SANA SÖYLİYİM O ÇOCUKTAN KİMSEYE YAR OLMAZ. O GÖRDUĞÜN GİBİ DEGİL. UZAK DUR... NE DEMEK KESİN Mİ. SKTIM BATIRDIM DİYORUM SANA YA. EVET. BAK SEN BENİM DEDİĞİMİ DINLIYOMUSUN MÜGE, MÜGE!
Hİ!. ALLAM HİLAL ALNINDAN ÖPÜYİM SENİ, YEMİNLE BAK HARİKASIN SEN. VALLA RUHSUZ DANGALAK VE ÖYLE Bİ ÇOCUGA HAYIR DEDİGİN İÇİN APTALSIN AMA SENİ BÖYLE ÇOK SEVİYORUM... KAAN KAAAN, YARALI KALBİM. SENİ ONARMAYA GELİYORUM YİĞİDİM ASLANIM ORDA YATIYOR, SAHİ NERDE YATIYO DUR ŞUNU Bİ ARİYİM. HİLAL. ANAHTARLARINI KOMŞUYA BIRAKIP ÇIKIYORUM, GÖRÜŞÜRÜZ ANACIM, BAAY...
SALAK!..
HATUNA LAF ANLATILMIYOR Kİ AKLI KUKUSUNDA DANGALAGIN!..
PLOF PLOF
Hİ...HİLAL!..
BİZİM POSTA KUTUMUZ... BU BANA GELEN MEKTUPLAR ASKTIR. BU O!.
DUR BAKALIM BABALIK, BUNLARI BANA YOLLAYAN SEN MİSİN?..
E...EVET...EVET... HİLAL BEN YANİ...TABİİ SANA ELDEN VERMEK!.. ARKADAŞIN ALINCA ELİNE GEÇMEMİŞTİR DİYE YENİ Bİ TANE DAHA KOYUYODUM!
YÖT
HAYDAA AMCADAKİ GENİŞ KONSEPTE BAK YÜZSÜZLÜK STAD BOYUNU AŞMIŞ. ULAN Bİ DE ELDEN VERESİYMİŞ. NE DİYON BEY BABAM SEN. ZATİ VOLTAJIM ZIPLAMIŞ, ALEM G.T OLUP ÜSTÜME SIÇIYO!..
..Bİ DE SEN HANGİ CESARETLE. ULAN 12 YAŞIMDAN BERİ AŞK [redacted]YLA TACİZ EDİLİR Mİ Bİ İNSAN KULU. SAPIKLIĞIN BU KADARI OLUR MU BE!.. E PES!..
LÖNK

ŞİMDİLİK BİTTİ

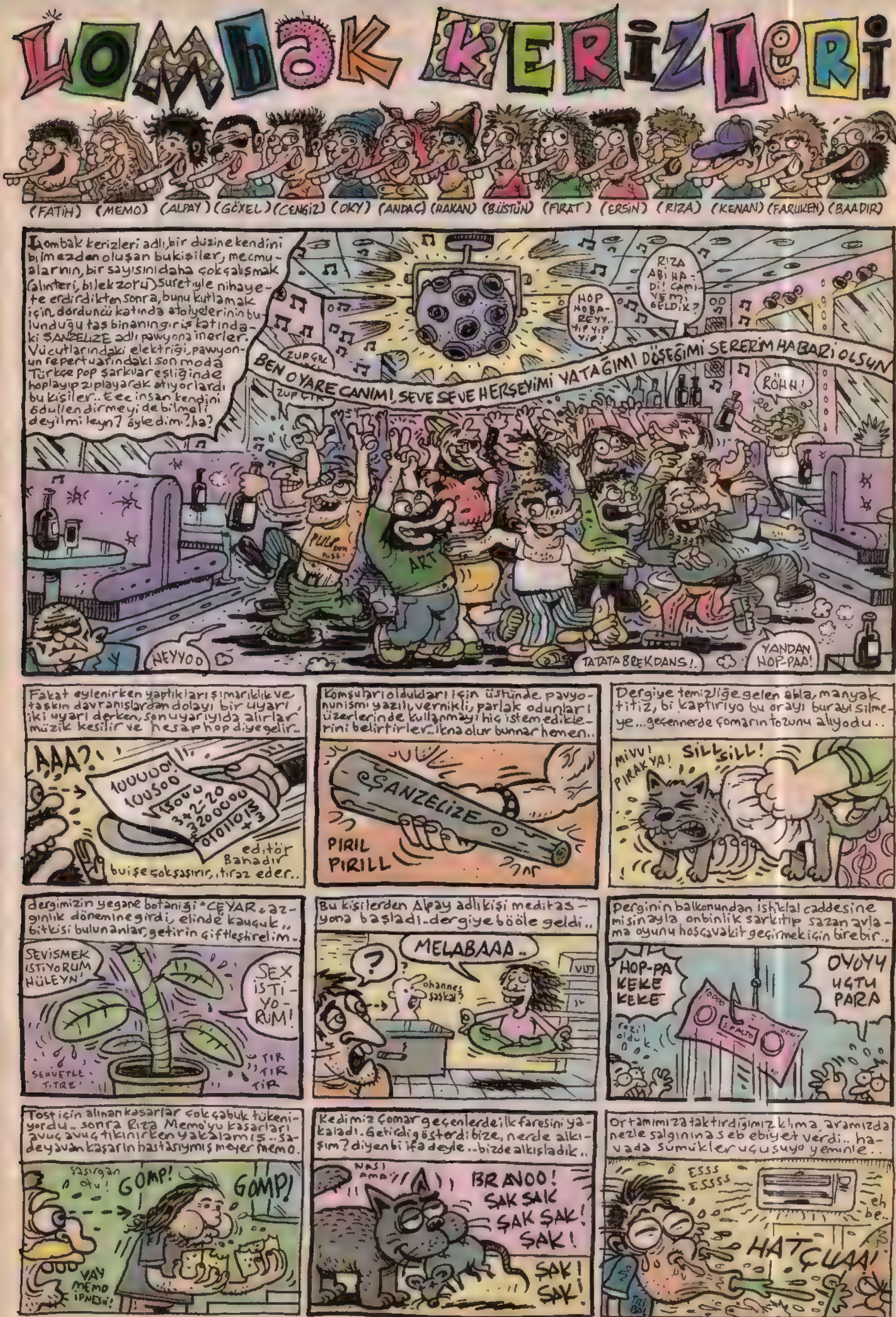
LOMBAK KERİZLERİ
(FATİH) (MEMO) (ALPAY) (GÖXEL) (CENGİZ) (OKY) (ANDAÇ) (HAKAN) (BÜSTÜN) (FIRAT) (ERSİN) (RIZA) (KENAN) (FARUKEN) (BAADIR)
Lombak kerizleri adlı, bir düzine kendini bilmezden oluşan bukişiler, mecmualarının, bir sayısını daha çokçalışmak (alınteri, bilek zoru) suretiyle nihayete erdirdikten sonra, bunu kutlamak için, dördüncü katında atolyelerinin bulunduğu taş binanın giriş katındaki ŞANZELİZE adlı pawyona inerler. Vücutlarındaki elektriği, pawyonun repertuarındaki son moda Türkçe pop şarkılar eşliğinde hoplayıp zıplayarak atıyorlardı bu kişiler.. Eee insan kendini ödüllendirmeyi de bilmeli değil mi leyn? öyle dimi? ha?
RIZA ABİ HADİ! ÇAMİYEMİ GELDİK?
HOP HOBAREYY.. YİP YİP YİP!
ZUP ÇAK
ZUP ÇAK
BEN O YARE CANIMI, SEVE SEVE HERŞEYİMİ YATAĞIMI DÖŞEĞİMİ SERERİM HABARİ OLSUN
RÖHH!
PULP
ART
NEYYOO
TATATA BREKDANS!.
YANDAN HOP-PAA!
Fakat eğlenirken yaptıkları şımarıklık ve taşkın davranışlardan dolayı bir uyarı, iki uyarı derken, sonuncu uyarıyıda alırlar müzik kesilir ve hesap hop diye gelir..
AAA?!
100000! 100500 15000 3+2-20 3200000 010110110 +3
editör Bahadır bu işe çok şaşırır, itiraz eder..
Komşuları oldukları için üstünde pavyonun ismi yazılı, vernikli, parlak odunları üzerlerinde kullanmayı hiç istemediklerini belirtirler.. İkna olur bunnar hemen..
ŞANZELİZE
PIRIL PIRILL
Dergiye temizliğe gelen abla, manyak titiz, bi kaptırıyo bu orayı burayı silmeye... geçennerde çomarın tozunu alıyodu..
MIVV! PIRAK YA!
SİLL SİLL!
dergimizin yegane botaniği "ÇEYAR" azgınlık dönemine girdi, elinde kauçuk bitkisi bulunanlar, getirin çiftleştirelim..
SEVİŞMEK İSTİYORUM HÜLEYN!
SEX İSTİYORUM!
ŞEHVETLE TİTRE
TIR TIR TIR
Bu kişilerden Alpay adlı kişi meditasyona başladı.. dergiye bööle geldi..
MELABAAA..
?
Derginin balkonundan İstiklal caddesine misinayla onbinlik sarkıtıp sazan avlama oyunu hoşçavakit geçirmek için birebir..
HOP-PA KEKE KEKE
OYUYY UÇTU PARA
rezil olduk
Tost için alınan kaşarlar çok çabuk tükeniyordu.. sonra Rıza Memo'yu kaşarları avuç avuç tıkınırken yakalamış.. sadeyavan kaşarın hastasıymış meğer memo.
GOMP!
GOMP!
VAY MEMO İPNESİ!
Kedimiz Çomar geçenlerde ilk faresini yakaladı. Getirdi gösterdi bize, nerde alkışım? diyen bi ifadeyle.. bizde alkışladık..
NASI AMA?
BRAVOO! ŞAK ŞAK ŞAK ŞAK! ŞAK!
ŞAK! ŞAK!
Ortamımıza taktırdığımız klima, aramızda nezle salgınına sebebiyet verdi.. havada sümükler uçuşuyo yeminle..
ESSS ESSSS
eh be..
HATÇUAA!

Geçennerde sabaha karşı Bambi büfeye tost almak için gidiyordum, istiklal'de sarhoşun birinin söylediği komik bi şarkı çalındı kulaklarıma, yaklaşınca sarhoşun GÜXEL çıkması?
♪ SALARIM KOBRAYI GECENİN ÜSTÜNE ♫
Bu kişilerden Faruken aazının içinden cuvara çıkartıyo, denemeye kalkışmayın, dil damak cazorduyo..
UM MM
PAH!
HOP
Bu kişilerden Fırat adlı kişi, pek yakında nişanlanacakmış, yüzüü bile almış, o güne kadar saçlarını toplamak için kullanıyo.
NİŞAN YÜZÜÜ
memoyu görünce kokain çekiyosandım, meğersem klimadan nezle dan burnunun içindeki nemi kurutsun diye talk pudrası asıllıyomuş.. banada bi layn çekti..
FIRRK! ASILLLLL!
Bu kişilerden RIZA adlı kişi, ki en yaşlımızdır, dergide şortuyla turluyordu, bi detay dikkatimi çekti, çekmez olaydı..
ZVİİİ!
Bu kişilerden Hakan, bilgisayarın ekranına alnını dayayıp sızmış, iki saat sonra beyninde radyoaktif sarsılmalarla uyanmış..
CIZZZT.. ZZZZ
Oky adlı kişi Olympos'ta bi aytatil yapıp kafayı öyle bi boşaltmış ki konuşmayı bile unutmuş, iki kelimeyle konuşuyo neredeyse.
Olympos'ta naaptın hacı?..
..ya felan... felan yaani.. yaa..
OLİMPOS
Ersin tatile giden kız arkadaşının evinde çizerken, dışarı simit almaya çıkar, fakat anahtarı içerde unutur, çaardığı çilingirde kapıyı açamaz, dergiye gelip bunnarı anlatır.
OFF KEŞKE MASADAN KALKMASAYDIM
Dergiye bi çamaşır makinası almıştık, baktık ki pek kullanılmıyo, onu satıp bi bilgisayar aldık, Bi müddet sonra bilgisayarı satıp tekrar çamaşır makinesini geri aldık.. Bi işe yaramasada onu seviyorduk, biz onu karşılıksız sevmiştik, şu fani dünyada sevenler ayrılmamalıydı, çocuklar şeker mekır felan kiltüy.
Emrah adlı kişi bıyıklarını hiç kesmiyomuş, kemirerek aynı uzunlukta tutuyomuş yıllardır.. son zamanlarda ıslatıp tuzluyomuş, çekirdek gibi oluyomuş..
KTURP
KTURP!
CURP SLEP
Bu kişilerden Kenan Yarar adlı kişilik, kepini Bahadır'a satar ve kendine bi fötr almış, olmuş adeta Kenan Evren.
HIMM NETEKİM
Diskoveri Çenılda izledim, bi sürü çinli ucuna ağırlık bağlayarak çüklerini uzatmaya çalışırken çük kangreni olup hastahanelere koşuyolarmış.. kondecs nelere kadir..
Aradabi bazı tipler geliyo.. Meraba, meraba, ...çizermisiniz? çizgimi gösterîceenîz? yok biz çizerleri görmeye geldik, dergiyi dolaşıcaz diyolar.. hayvanat bahçesimi lan burası..
EKİ EKİ KE
EHO HOY
ALLAH ALLA?
TEK NO
SHIT SHIT SHIT SHIT
Bu kişilerden Bahadır adlı kişi Kenan'dan aldığı kepi takarak attarrağı ve kelebek ilişkisidir fakat sonuç..
NASI YAKIŞMIŞ MI?
ART
Çomar kabız olmuştu, ıkın ıkın çıkaramıyo, çare şu: kulak temizleme çubuğunu vazelinleyip kanalı yağlamaca ve hop kaka dışarı..
IKH
CUP CUP
VAZELİN
Fatih adlı kişi Lap-top'unu hiç ayırmaz yanından, pekçok ihtiyacını onna karşılar, geçennerde tost yapıyodu..
CISS CISS TIS
OHHH MISSS
TOSHIBA
Dergide elektrik kesildiği zaman Cengiz adlı kişinin fosforlu tataklara sahip olduğu ortaya çıktı.. bayaa ışıklı..
eveet böylece olayımızın sonuna geldik sevgili okuyucular, hepinize sağlık, neşedolu bir ay diliyor ve gelecek ay görüşmek üzere büyüklerin ellerinden küçüklerin gözle- (öfffh! hadi eyvallah)
PAY PAY PAY
ZWİE ZVİ ZWİİ

FİNİTTO!

LOMBAK
SOLMAZ & BARUTER
ARKANA BAKMA SAKIN.!.. KIYIYA DOĞRU YÜZ.!..
EHEE EHEE EHE...
ONBEŞMİLYONALTIYÜZBİNDOKUZ... ONBEŞMİLYONALTIYÜZBİNSEKİZ... ONBEŞMİLYONALTIYÜZBİNYEDİ... ONBEŞMİLYONALTIYÜZBİNALTI... ON BEŞMİLYONALTIYÜZBİN BEŞ...
ÇOK ERKEN BİNDİK ANUNA KOYYİM ÇOOK.!..
NASA
A-A!?.. AMA BU KOLYE... BU KOLYE ?.. SEN BENİM KARDEŞİMSİN.!..
AY EVEEE
YARIN PARKTA İLK KEZ SEVGİLİMİ SALINCAKTA SALLIYCAM... YAMUK FİLAN SALLAYIP REZİL OLMAMAM LAZIM...
IIHHHH... İŞTE GİZLİ SERVETİM... BU ELMAS, YAKUT PIRLANTA PİERCİNGLER EN AZ YÜZELLİ MİLYAR EDER SATIP PAYLAŞIN.!..

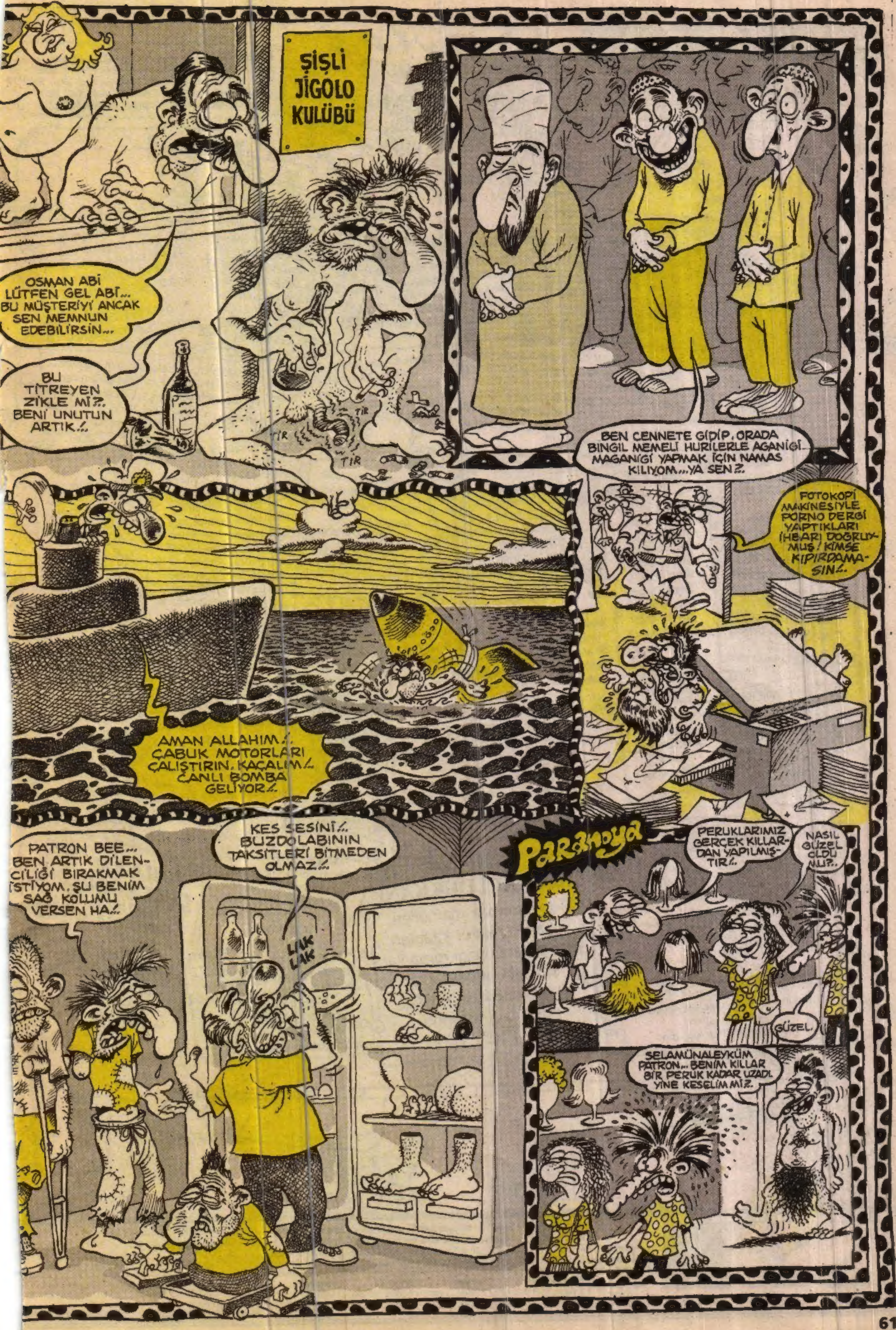

Yolmaz@lombak.com / baruter@lombak.com

ÇİLEKEŞ PANO
CEVAHİR

İĞNELEYİİN! İĞNE İSTİYORUM, İĞNELEYİN BENİ!.. MESAJLARINIZI MÜMKÜN OLDUĞUNCA KISA VE ÖZ YAZIN Kİ NARİN VÜCUDUMA DAHA ÇOK NOT İĞNELENSİN, DAHA ÇOK İĞNE GİRSİN BANA! OOĞH! ETİME ETİME SOKUN O İĞNELERİ!.. EVET EVET DELİN YIRTIN, PARÇALAYIN BENİ! NIHAHAHAHAHAÖRRR!.

Biz de sizin kadar komik senaryolar, dialoglar, yazılar yazarız, espiriler buları, kurgular yaparız, lakin çizemeyiz diyen genç yetenekleri 5 Ağustos P'tesi 17:00-20:00 arası dergimize beklerizz...

Elinde Star Wars'un episode 4-5-6'sı olan arkadaşlardan cdler itina ile çekilir ve istenirse para da ödenir.
melihvelipasaoglu@hotmail.com

Evimden bile çıkarmadığım, gözüm gibi baktığım, sarıp sarmaladığım ilk bass gitarım, S:B: DREAMS marka 3 yıllık az kullanılmış gıcır gıcır. Sadece 160$. Tonu güzel, almak için İstanbul'da olsanız iyi olur.
Tahsin
Tel: 0532 351 60 64

Amatör keyboard isteyenlere cillop gibi Yamaha psr 300. Eski ama hasarsız ve temizdir. Elektro ile takas etmek istiyom. İlgilenen varsa işte cep:
0544 381 25 66
MorpheuS_Forsaken@Hotmail.com

Cillop gibi Play Station'ımı satıyom. 2 tane joystik, 2 memory card ve de yanında 100'e yakın oyunlarımı satıyom. Fiyatta anlaşırız. Bi de Acer marka Pentium3-500, 64mb ram, 16tnt 2 ekran kartı, 8.3 GB harddisk, 56k fax/modem, 10x dvd-rom, ayrıca kaç x olduğunu bilmediğim ama iyi bir cd-rom, scroll mouse, 15 ekran vs vs... Alana yanında 10 tane oyun vericem...
zihtir@hotmail.com

İkisinin piyasa fiyatı 700 Doları buluyo. Gitar SBDREAMS Les Paul... Renk Sunburnst.. Muhteşem şekil. Anfi Marshall VS15.. Gitar Gibson'larla yarışacak düzeyde, tonlar süper.. Anfi için zaten bişey söylemeye gerek yok. Kaçırmayın.. Acil olduğu için satıyorum. Her an vazgeçebilirim..
Emin. 0536 240 79 85 (İstanbul)

Satılık 89 sayı Leman, 32 tane L-Manyak, 12 tane Lombak. Fiyatları: 40-32-12 milyon. Hepsini alana Fantastico & Lombak Cilt 1-2 hediye. Ankara içi olsun lütfen.
Özgür
0536 573 33 21

Yüzüklerin Efendisi serisinin İngilizce basımlarını arıyorum. Eger param hepsine yetmezse tek tek de alabilirim.
0535 396 19 55
samwise91@lycos.com

Celeron 500 işlemci, 4.3 harddisk cdrom, filopi, eternet kart, ekrankartı, maus, klavye, 15. mönitor, atx kasa, 64 rem, s-piker, hopoliör+bilgisayar masasıyla birlikte 250 $
yoksay@hotmail.com

Lombak ve klasik müzik hastasıyım (ne yani lombak okuyanlar klasik müzik dinleyemez mi?). Elimde 30 tane cd var, klasik müziğin en güzel bestecilerine ait. Elinizde klasik müzikle ilgili herhangi bir cd, bilgi veya araştırma bulunan varsa bana yazın, dilerseniz size cd'lerimden de gönderirim.
sbisi@mynet.com

Yeni başlayanlar için uygun fiyata gitar ve davul dersleri verilir.
Alp 0532 302 14 30
Umut 0535 327 04 02
turkdrum@mail.com
www.turkdrum.net
www.turkdrum.cjb.net

Hiç kullanılmamış sazım var, isteyene verebilirim... Ayrıca bilgisayar parçaları, monitörler (Antalya tercihimdir)
0535 440 15 37
24 saat ulaşabilirsiniz

Bende renksiz bir adet Nintendo gameboy var. Kasedi de dahil 30 milyon, pazarlık yapılmaz. İst/avrupa yakası tercih edilir.
sevgi_yok@hotmail.com

Elimde bulunan orjinal ve kopya cdlerimi satıyorum. BLACK, DEATH, THRASH, DOOM, DARK, GOTHIC, ALTERNATIVE ROCK TARZINDA CDLERİM VAR. İlgilendiginiz tarza göre size satıyo olduklarımı söyliim.
siebenburgen@mynet.com

Iced Earth cover'ı yapan grubumuza Iced Earth çalabilecek davulcu arınıyor. Kroslarının gök gürültüsü gibi olması tercihimizdir. İstanbul içi olsun.
05364598055, bi msj atın ben ararım sizi.

Elimde 98 yılından itibaren bütün L-manyak sayıları var. Fiyat konusunda görüşürüz sorun değil. Yurtiçi her yere yollarım. Hade anam hade!!!
Dalar
05436934618

Çok laazım çoook!
Merhaba sevgili Lombakçılar. Ben 15 yaşında bir sinemaseverim. Kendimce bi arşivim var. (200-250 filim kadar) Ama yine de aradığım bir çok filim var. Aşşağıdaki filimlerden herhangi biri elinizde VCD formatında varsa bana ulaşın. Para sorun dil, takas da yaparız.
1- Bad Taste (Peter Jackson)
2- El Mariachi (Robert Rodriguez)
3- Pulp Fiction (Quenin Tarantino)
4- Blues Brothers (Bilmiyom)
5- Pink Flamingos (John Waters)
6- Otomatik Portakal (Kubrick)
7- Kutsal Hazine Avcıları (Steven Spielberg)
0535 834 59 24
havva_atikan@kahkaha.com
www.esinemam.cjb.net

Üç ay önce aldığım (yeni sayılır) ps1'imi satıyorum. Analog kol ve memory card dahildir, sadece: 130 milyon. İlgilenenler e-mail atsınlar
Sinan Yıldız
hasmet_84@hotmail.com

Semender hayvanı arıyorum!
Bana elinde olan semenderini satmak isteyen veya bu dergiyi okuyan bir "Pet Shop"çu arkadaş varsa lütfen bi zahmet ilgilensinler. Ne kadar isterlerse verecem valla. Ankara içi olması tercihimdir. Yavru olması da tercihimdir.
Erdem
0535 666 14 89
0312 347 16 29

Cort marka Kore malı solo serisi kilit sistem çift Humbucker bir single yepyeni gitarımı satıyorum, ilgilenenler arasın, fiyatı konuşuruz.
Mert
Tel: 0535 589 10 50

kedi servisi

Ankara'daki Ankara Kedisi severler, size harika bir fırsat! Benim bitanecik 1 yaşından küçük Ankara kedimi bakabilecek birine veriyorum.. Beyaz, çok tatlı bir kedi, ayrıca atılanı getirme gibi bi özelliği de var. Ona bakabilecek biri (Ankara içi şart) beni arasın
Hakan
Tel: 0542 202 43 40

Ben ufak şirin bı kedi arıyorum.. Cins olsa iyi olur.. Elinde olan ve vermek isteyen varsa bana mail atsın lütfen..
batuserkan@hotmail.com

KOMİKÇİ DÜKKANI
Tüm Lombak mamülleri, mizah-karikatür kitapları, yerli-yabancı çizgi romanlar.
İstiklal Caddesi, 212
Aznavur Pasajı, Alt Kat
Beyoğlu - İstanbul
(0212) 252 85 67

Fıstık gibi Play Station'ımı satıyorum, manyak bişiy, 100 kağıt, anlaşırız, bissürü oyun, bir analog kol, 1 yıllık.
Aydın'danım
anilakgul@mynet.com

Elinizde 8210 varsa, resmini ve fiyatını mail adresime göndermeniz rica olunur.
Telefonunuza talibim...
smark22s@yahoo.com

ATILGAN CULT SHOP
BİLİMKURGU, FANTAZYA, KORKU, SERÜVEN... ÇİZGİROMAN, MANGA, ANİME, FANZİN, T-SHIRT, VS. VS.
ATLAS SİNEMASI PASAJI, NO:24 İSTİKLAL CAD. BEYOĞLU / İST

LOMBAK MAMÜLLERİ BULUNUR (ALBÜM, POSTER, TAKVİM, vs)

Tedaviden Önce — Tedavi Esnası — Tedaviden sonra

1 Ağustos 2002 • **Sayı:** 16 • **İmtiyaz Sahibi ve Sorumlu Yazıişleri Müdürü:** Bay Nuri Açar • **Editör:** Bay Bahadır Baruter
2. Editör: Bay Hakan Karataş • **Rengarenk:** Bay Fırat Yaşa • **Kaligrafi:** Bay Rıza Külegeç • **Internet Kankası:** Bay Merthan Kaleli
Adresi: İstiklal Caddesi, No: 216-218, Kat: 4 (Şanzelize Girişi), 80050 Beyoğlu/İstanbul • **Tel:** (0212) 249 00 24 - 249 00 25 • **Faks:** (0212) 249 00 79
İnternet Şeysi: www.lombak.com • **Yayıncı:** Komik Şeyler Yayıncılık • **Baskı:** Ilıcak Matbaası (0212) 880 40 75 • **Dağıtım:** DDP • **ISSN 1303 - 0124**

ABONELİK OLAYI	Tüm Türkiye	Avrupa	Amerika	Uzakdoğu
	1 yıllık: 22.000.000 TL	1 yıllık: 25 dolar	1 yıllık: 30 dolar	1 yıllık: 40 dolar
	6 aylık: 10.000.000 TL	6 aylık: 12 dolar	6 aylık: 15 dolar	6 aylık: 20 dolar

Abone bedelini Yapı Kredi Bankası Parmakkapı Şubesi, ilgili hesaba yatırıyosunuz, soora dekontu bize fakslıyosunuz ve abonelik olayı başlıyo.
TL Hesabı: 0108212-2 • Dolar Hesabı: 30004376-0 • Mark Hesabı: 0004151

KİTAPÇILARDA...

İNSAN SARRAFI SANSAR ÇAKAL YAZIYOR..

VESİKALIKTAN KARAKTER TAHLİLLERİ

ERDAL M.: Sayın Erdal gördüğüm kadarıyla fotoğraf çektirmek ile kabız olmak size benzer bir ıkınma sağlıyor. Sayın Erdal bu ismin cüssenize göre az olduğunu düşünüyorum. Size Abdulcabbar isminin daha yakışacağını umuyorum... Gövde zayıflatmanın daha zor bir iş olduğunu bildiğimden dolayı size kafanızı büyüterek gerekli vücut simetrisini sağlamanızı öneriyorum... Ha; "Kafa büyütmek nasıldır?..." nasıl olacak dersen; inşaattan bulabileceğin bir kalasla kafanın çeşitli yerlerine vurmak suretiyle büyütebilirsin... (Bir de vakkum penis büyütme pompasıyla olur ama kafan vakkumun içine sığmaz o ayrı...) Son olarak Kurban bayramlarında pek ortalarda görünmemenizi tavsiye edebilirim...

METEHAN Y.: Resminizi gördüğüm anda nedense "Sinek " filmi aklıma geldi sayın Metehan. Yüzünüzdeki ifadeden bu fotoğrafı çektirmeden önce pederin cebinden para tırtıklarken yakalandığınızı anlıyorum. Sayın Metehan öyle sanıyorum ki gerçek adınız Mete. Fakat "Koyayım döte, göndereyim memlekete..." gibi daşşağa çok maruz kaldığınızdan dolayı isminizin sonuna Han ilavesi yaptığınızı anlamak için yüzünüzdeki örselenmiş, dalga geçilmiş, alay edilmiş ifadeyi hemen anlıyorum... Bu arada bu kadar erken yaşta kaş dökülmesi birkaç seneye kalmaz perek kaş kullanmak zorunda kalacağınızı haber veriyor sayın Mete... yani... Han...

SİBEL D.: Yok...olamaz... Böyle bir güzellik kesinlikle olamaz... Ben insan resminden karakter tahlili yapıyorum sayın Sibel Peri kızı resminden değil... En iyisi siz benim şiirimden size karşı olan hisleri tahlil edin ve akabinde gereken yanıtı parfümünüzden sıktığınız bir mektupla bana gönderin efendim... Buyrun Sibelmeap hanım, sizin için yazdığım şiir...

Yani o kadar güzelsiniz ki Sibel hanım / Sanki bir anda felç oldu her bir yanım. / İkimizin de baş harfi "S" dir... / Kim bilir ortak yönlerimiz daha nice nicedir...

NURİ A. (İmtiyaz Nuri): Sayın Nuri duruşunuzdan, endamınızdan, kravatınızdan ciddi bir müessesede çok ciddi bir görevde bulunduğunuzu hemen anlıyorum... İlhan Mansız'ın daha efendisi modeli saçlarınız ve sinek kaydı traşınızdan dolayı portföy tipi bir çantanın size gayet yakışacağını tahmin ediyorum sayın Nuri... Yüzünüzdeki jilet kesiği izlerden ise ya meyva bıçağıyla traş olduğunuzu ya da traş olmanın sizin için çok heyecan verici bir olay olduğunu tahmin ediyorum... Kravatınızdaki çiçekler ise mutfak perdesinden de pekala kravat olabileceğini gösteriyor sayın Nuri..

Ciğerinizi okutmak, kim olduğunuzu öğrenmek istiyorsanız, siz de bi vesikalığınızı, arkasına (ad, soyad, yaş) yazıp SANSAR ÇAKAL adına künyedeki LOMBAK adresine gönderin...

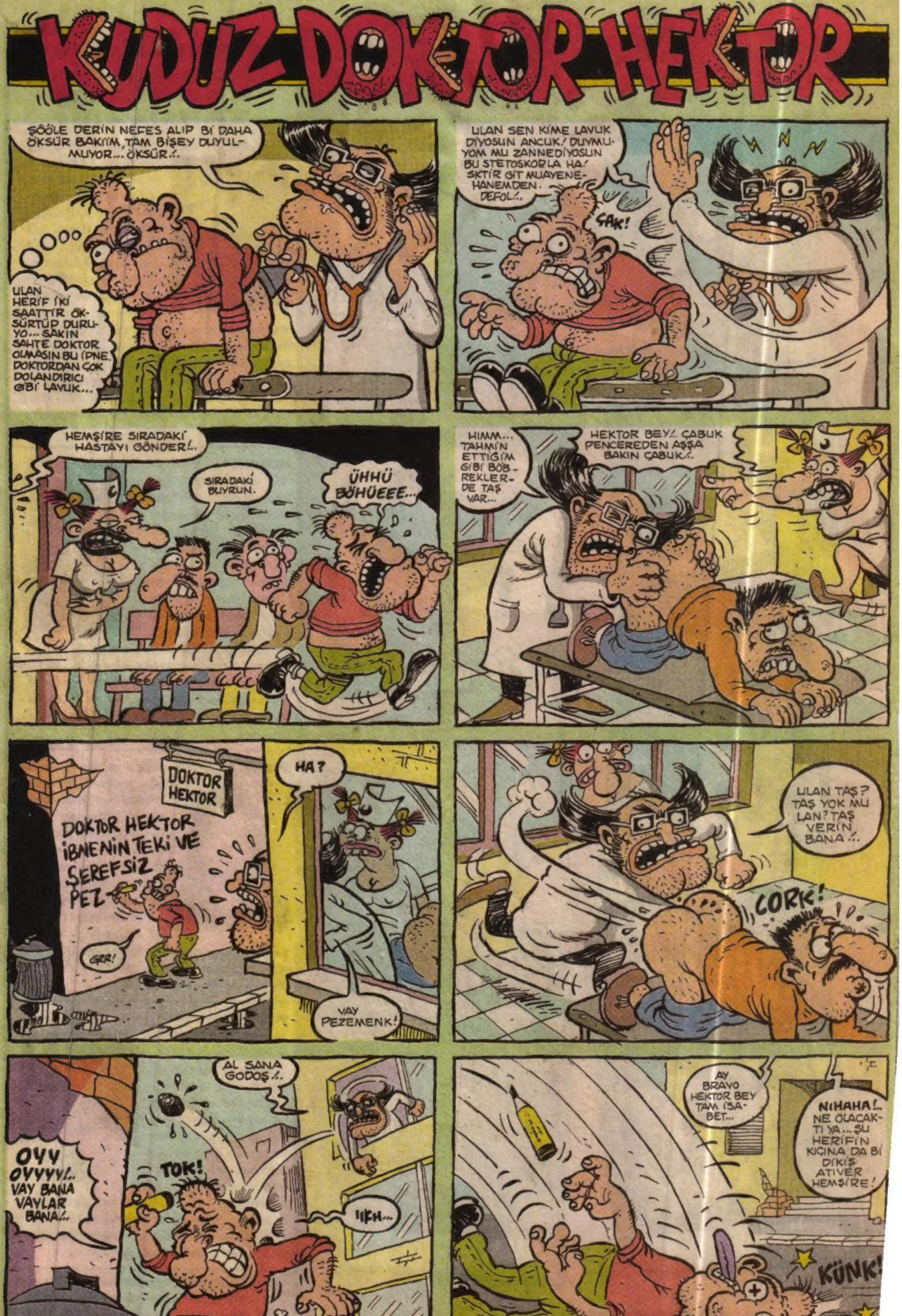
KUDUZ DOKTOR HEKTOR
ŞÖÖLE DERİN NEFES ALIP Bİ DAHA ÖKSÜR BAKIİM, TAM BİŞEY DUYULMUYOR... ÖKSÜR!..
ULAN HERİF İKİ SAATTİR ÖKSÜRTÜP DURUYO... SAKIN SAHTE DOKTOR OLMASIN BU İPNE, DOKTORDAN ÇOK DOLANDIRICI GİBİ LAVUK...
ULAN SEN KİME LAVUK DİYOSUN ANCUK! DUYMUYOM MU ZANNEDİYOSUN BU STETOSKOPLA HA! SKTİR GİT MUAYENEHANEMDEN. DEFOL!..
ÇAK!
HEMŞİRE SIRADAKİ HASTAYI GÖNDER!..
SIRADAKİ BUYRUN.
ÜHHÜ BÖHÜEEE...
HIMM... TAHMİN ETTİĞİM GİBİ BÖBREKLERDE TAŞ VAR...
HEKTOR BEY!.. ÇABUK PENCEREDEN AŞŞA BAKIN ÇABUK!..
DOKTOR HEKTOR
DOKTOR HEKTOR İBNENİN TEKİ VE ŞEREFSİZ PEZ
GRR!
HA?
VAY PEZEMENK!
ULAN TAŞ? TAŞ YOK MU LAN? TAŞ VERİN BANA!..
CORK!
AL SANA GODOŞ!..
TOK!
OYY OYYYY!.. VAY BANA VAYLAR BANA!..
IIKH...
AY BRAVO HEKTOR BEY TAM İSABET...
NIHAHA!.. NE OLACAKTI YA... ŞU HERİFİN KIÇINA DA Bİ DİKİŞ ATIVER HEMŞİRE!
KÜNK!
BİTTİ